平報

中華民國三十年四月三日（星期四）
地址上海福州路四三六號
電話九七〇四〇　九七〇四八　九七〇四九
第二百五十號
今日本報二張售國幣八分五釐
公共租界登記證C字八三二號
法租界許可證A字二九一七號

定報價目	
一個月	二元五角
三個月	七元
半年	十三元
全年	廿五元
國外	郵資外加

廣告刊例	
報名下	登於報名下以二十個字高爲一行廿二十行每日每方國幣一百元
頭等	長行以八十個字高爲一行每行以二行起碼每日每行國幣七元
特等	登於新聞欄中以四十字高爲一行每行以三行起碼每日每行國幣三元六角
分類	登於新聞欄內以十二個字高爲一行四行起碼每日每行國幣一元二角

版面一百十六行闊　以新五號字爲標準

美如捲入歐戰漩渦 東京將採有效行動
松岡晤義相擬定應付方策

（羅馬二日海通社電）日外相松岡昨日下午五時、與義外相齊亞諾會商、六時起與墨索里尼晤談、兩次會談、日駐義大使堀切均參加（羅馬二日海通社電）昨夜墨索里尼與日外相松岡之初次會商、歷一小時餘、會畢、二氏出現於威尼斯宮之露台、受民衆之歡呼、（羅馬二日合衆社電）可靠人士頃語記者、墨索里尼與日外相松岡、昨已討論關于設美國及南斯拉夫參戰後、義日兩國應採如何行動之問題、據聞日本之行動、將着重經濟上及陸軍與海軍方面、並聞談話中、尤注重非洲、聞松岡對一旦戰事擴大時、日本在東方之行動已大致擬定、一般又信、談話中必已涉及蘇俄、而對松岡與史太林之談話、及松岡返日途中再在莫斯科停留一節、自更爲談話要點、惟聞談話大致均係集中于美國及南斯拉夫問題、

（羅馬二日海通社電）義外相齊亞諾伯爵、昨晚設宴爲日外相松岡洋右洗塵、并即席發表演說宣稱、「余代表法西斯政府及義大利全國、歡迎日外相松岡、五表愉快、敝國對於三國公約之日本代表、表示深刻之同情、與無限的敬意、三國公約之重要、在表示簽字各國建立新的政治經濟生活之共同意志、吾等爲同一目標、團結一致、并具同樣堅強之決心、閣下此次訪問羅馬、當可使現存邦交更加親密、閣下返國之時、務希將敝國人民對貴國人民之深切同情、爲之轉達、」齊氏詞畢、松岡起致答詞中稱、「去年九月三國公約之簽訂、全係仰仗貴國之合作、該約之成立、即表示歐洲及遠東新秩序建設工作之開始、吾等將以共同力量、克服一切困難、消除任何障礙、而達到勝利、鄙人此次訪問貴國、在此永生之羅馬城中、得與貴國首相及外相閣下等會晤、實深榮幸、鄙人聞閣下（爲齊亞諾）若干時前即赴前線從軍參戰、此次係因鄙人特別趕回羅馬、對於此事、鄙人感謝光榮、有非言語所能形容者也、」最後松岡舉杯祝國王、首相、外相之健康、及德義之早獲勝利云、

（梵諦岡二日哈瓦斯社電）日本外相松岡洋右、今晨八時五十五分覲見教皇庇護十二世、會談一小時餘、旋即訪晤教廷國務卿馬格里亞尼紅衣主教、至午前十時四十分辭去、據教京人士相信、係在教皇私人書齋中舉行、彼此均通英語、故未用譯員、所談何事、未經宣佈、松岡與教皇之談話、教皇對於「正在國際外交界討論中」之政治問題、無意涉及、其行爲完全以道德的精神的及宗教的觀念爲出發點云、據松岡事後向報界宣稱、與教皇談話、具有「特殊興味」、本人深感教皇人格偉大云、

該電訊謂、南斯拉夫之動員、實際上業已完成、某通訊社稱、南斯拉夫之動員可於星期四完成、軍隊在三面邊界集中、運兵火車及材料不停向南方開動、頃此間收聽南國京城無線電廣播、訓令民衆於遭遇空襲時之辦法、某通訊社羅京電訊稱、塞維亞境內某森林起大火、火光在羅境可見、由邊境逃往實加村之難民稱、南斯拉夫軍隊封鎖羅馬尼亞邊境、德僑多人恐無法離開塞維亞云、

解釋新內閣立場 南覆文送抵柏林
傳墨索里尼準備居中斡旋

（維希二日路透社電）報載何京電稱、南國首相西摩維區將軍、就「有關德國的種種問題」而致德方之覆文、昨已送抵柏林、

（瑞士京城二日哈瓦斯社電）據羅馬消息、南斯拉夫政府業已派遣特使前往柏林、向德國當局解釋南斯拉夫之態度、

（南國京城二日路透社電）德使希倫之啟程回國、德南關係或將入於最後之階段、據此間德人各界聲稱、德使將以南國情形親自報告希特勒、希特勒將即取決定的行動、德國與南國新政府之談判、聞目下正迴旋於德國之要求三項、㊀賠償南國政變後、德人產業所受之損失、㊁充分公開批准三國公約、㊂南國陸軍之復員、

（南國京城二日合衆社電）昨日此間消息靈通方面稱、義國因欲竭力避免對南之戰事、故欲調停德南糾紛、據消息靈通方面稱、調停之辦法、爲南國政府送一函至墨索里尼、請彼出面調停、但據南斯拉夫可靠方面稱、關於此事、直至昨夜最後一小時、尚無具體之實現、南國克羅西亞農民黨、昨日經整日會議後、該黨副主席馬赤克告各報主筆稱、此後克羅地將以領袖三人留駐京城、故義大利欲避免戰事損失、南提出調停、適與克羅領袖駐京城之事相合、

德南互在邊境 積極增强配備

（羅馬二日路透社電）義官方通訊社羅京電訊云、昨日南斯拉夫軍隊在沿羅南邊境之多瑙河上活動甚力、控制南境多瑙河之山頂上、曾見安置重砲、

（南國京城二日合衆社電）據傳德國軍隊昨日在南國邊境集中、其數目不詳、然聞內中有降落傘兵隊、頗開局勢雖緊、惟外僑似無倉皇撤退之現象、京城中尚有英婦數名云、

（倫敦二日合衆社電）此間外交界昨稱、保加利亞之德軍司令李斯脫將軍、已飛往柏林、與最高當局商討、準備於數天內對希臘與南斯拉夫作可能之攻擊、

（斯丹埠二日合衆社電）今日外交方面稱、德軍在四處前綫威脅南斯拉夫、因德已遣軍隊至奧地利、羅馬尼亞、保加利亞之邊境、並稱德欲煽動南國境內之哥羅西亞、匈牙利、及保加利亞少數民族、

（倫敦二日路透社電）德方昨用更具威脅性之語調大事宣傳、繼續對南國進行其神經戰、德方通訊社援引半官方面之言稱、南國境內之一般反德趨勢、迅趨惡化、南國發號現由莫可控制的數壞者與敵對者決定之、若輩縱火焚燒村落、毆擊婦女、屠殺人民、並驅出德人、

（匈京二日合衆社電）「羅特報」昨日刊載保國電訊稱、南斯拉夫人民已撤離保加利亞邊境之地帶、並在直達邊界各公路埋設地雷、

中南美追蹤華府舉動 扣船事件趨向擴大
停泊墨祕軸心商輪續被接收 法船十九艘已遭受同樣命運

（墨西哥京城二日合衆社電）墨政府昨命令海軍看管德義輪船十二艘、共七三八八六噸、船員三百人、有兩船已在委拉克魯斯港被接收、墨砲艦一艘、正駛往貫必可埠、接收另船三隻、

（里馬二日合衆社電）祕魯官憲昨扣留德國航空公司之飛機二架、並佔據其屋舍、該公司經理受勒斯及德商、宙宇船公司經理克賴英脫、均被押扣、

（阿根廷京城二日國際社電）衆信、德戰艦三四艘、昨正集合于南大西洋、擬充任在美國口岸逃出之軸心國船隻之護航隊、但駛送之舉均告失敗、在赤道國某亞爾之德輪先立哥號、聞當局即將沒收該船、即自動舉火焚燬、托凱勃羅夫義油船特羅底拉號、奚茱法先鳥號、及德貨船西德萊薩利洛號、斯旭里斯號均自行擊沉、

（祕魯京城二日路透社電）祕魯驅逐艦兩艘、已奉命出追星期一夜泊於祕魯迦勞港內旋逃往公海之德輪兩艘、衆料此兩德輪、將爲上星期曾來迦勞港之英艦亭利號所捕獲、亨美輪船公司之商輪一艘與萊比錫號、皆載重在五千噸以上者、於上述兩德船駛出一小時後、被船員縱火焚毀、各船員現被拘禁、

（華盛頓二日路透社電）德義二國已要求美政府釋放共扣留之軸心船隻與海員、

（柏林二日海通社電）據海通社訪員自消息靈通方面探悉、關於德國輪船在北美各港被沒收一事、德國官方在短期內即將發表文告、另悉、關於加拿大俘虜德國海軍官員二人脫逃後、被美當局拘獲送回加拿大一事、德國今已調查竣事、亦將發表文告、

（華盛頓二日合衆社電）德義二國已要求美國、將所扣留之軸心國船隻及水手立予釋放、同時國務院宣稱、所扣留之義輪廿八艘中、有廿五艘已被意工者所損壞、所扣留德輪二艘中之一、亦被損害、財部某高級官員並宣稱、美國已將法商輪十九艘予以看管、其中包括世界第二巨輪之「諾曼第」號、消息靈通界認爲、此乃加以攫取之前奏、據悉、德義要求美國開釋被扣船隻之理由、係認爲國際法中並無此種看管之規定、美國法律亦無此項明文、同時官方表示、此項扣留或將爲徵發輪船以在美國商輪服務之先聲、此項信念現益加深、美國並有種種表示、勢將覆德義抗議於不顧、而繼續對被拘之水手採取行動、國務卿赫爾稱、渠對德義要求尚未經研究、甚至亦未決定國務院應否加以答覆、渠又稱、此項要求暫時將不發表、赫爾並言、義國並未答覆美國關於將在紐華克及地托亞脫之義副領館加以關閉之請求、赫爾不願討論有續採何種行動之可能、赫爾言、自美國採取看管行動以來、拉丁美洲海岸沉沒

大西洋卽將展開 歷史性的大海戰
英美德決鬥期不在遠

（倫敦二日路透社電）瑞典某報預料、美軍艦與英海軍合作之日期已在不遠、此舉志在對德國希圖擊沉英美船隻、作有歷史性的大戰鬥、德國對此種海洋之權力、所圖必難成功云、舊金山紀事報亦討論該問題、謂美國援助英國之各物、必須視其安然到達、英國如乏護送艦、美國必須供給之云、

紐約評論家預測 美兩月後將參戰
德美相向疾馳終有對撞一日

（紐約二日合衆社電）大評論家京潮遜、及非力新姆斯二人、昨謂美國正與戰爭賽跑、或將於六十日後、護送武力、美國必須護航運送濟英之物品、德國自不免攻擊美船、美國現採不宣而戰之途徑、其效果可大大減少流血之量、消息靈通者頗信在短期內、美國將護送運英物品、此舉在政府方面、需要大量勇氣、因危險太大、大部人民仍不贊成也、但羅斯福顯然深信國人變更和平之心、決不應妨害全面勝利之計劃、沒收軸心船隻、大約將供英國使用、此第不過事端先兆之一、現殊可斷言、美國或將於六月一日左右捲入戰爭、羅斯福已給英國及世界以打倒希特勒之誓言、兩人各喻一火車、在戰爭之軌道上賽跑、終有對撞之一日、人人均信美國如將貨物「送達」英國、則不能不用海軍及空軍、德國之射擊、乃爲當然之事也、

翼贊會改組大綱 日閣議已予承認
決維持原來名稱不加更變

（東京二日中央社電）日翼贊會之改組案、於一日定例閣議席上正式承認內閣長官草擬之原案大綱、是日下午、由擔任最後決定改組案細目之富氏書記官長、村瀨法制局長等各長官、協議改組細則之結果、決定總務組織東亞三局九部制之三長官制、

（東京二日中央社電）日大政翼贊會之改組、一部議員主張變更名稱、但鑒於此次改革之趣旨、大政翼贊會名稱已決定不變更、

（東京二日中央社電）日翼贊會內中央與地方協議會議之是否存在、改組時被視爲相當重要之問題、結局決保存以前所有者、但僅就運用方法加以適當審議、未來中央協力會議議長決定留任、

（東京二日中央社電）大政翼贊會中央本部改組案、今晚翼贊會正式加以公佈、茲將改組案大要如下、（一）改組之基本方針、以貫徹大政運動之趣旨、並使大政翼贊會與政府之關係、加深、爲改組之根本目標、今後當力圖強化其實踐力、翼贊會本來之趣旨性格及運動之方向、並無變化、（二）改組要點、（甲）中央本部之機構、部局制與委員會制兼併採用、適當活用兩者以發揮其機能、（乙）圖事務局之簡明化及合理化、并依要點主義增進工作效率、（丙）使各部之間密切之連絡、（三）改組案之綱要、（1）總裁及顧問依照舊制、（2）新設兼總裁一人輔助總裁兼理會務、（3）副總裁下設事務機關、及審議機關、（甲）設事務總長一人、下置總務局、組織局、東亞局、及中央訓練所、（乙）總務局置庶務、人事、會計三部、辦理文書事宜、（丙）組織局置地方文化經濟宣傳四部、辦理國民組織之確立運用、並有關宣傳之事宜、（丁）東亞局置庶務連絡二部、辦理有關東亞問題之事宜、（戊）中央訓練所辦理更生員之訓練事宜、（六）事務總長之下、設置參與歸法長、設立調查委員會、作爲審議機關、各調查會設置委員及幹事若干人、各調查委員會辦理事務時、應與事務總長取得密切之連絡、

（東京二日中央社電）日企畫院第一部長治田多稼藏少將、頃轉任某要職、餘缺由企畫院調查官秋永月三少將繼任、日政府已於今日發表明令、

（東京二日中央社電）日翼贊會局部長級之人事、以石渡事務總長爲其中心、繼續銓衡中、組織局長二日已發表、決定爲前內務次官狹間茂、

（東京二日路透社電）近衛首相昨晚曾否認小倉恆正之被任爲不管部大臣、係有改組內閣之意、近衛語各報記者曰、目前渠未考慮對於內閣作任何繼續調動、小倉之入閣、以前早有此議、惟任命從未實現、一國之盛衰、實依賴其經濟政策、而需要經濟長才及決斷能力之殷切、又無過於今日、渠自承對於經濟方面之能力、殊少信任、並謂內相平沼對此問題亦不專長、小倉爲經濟界之權威、故渠請其加入內閣云、

日將在柏林 召使節會議

（斯丹埠二日合衆社電）日駐土大使已於星期日離安加拉赴柏林參加一日本大使會議、日外相或亦將出席、因彼已計劃由羅馬回返柏林、

（東京二日海通社電）「東京日日新聞」昨日載稱、日本駐英大使重光葵有赴柏林謁見松岡外相之意、倘能成行、將乘飛機先往里斯本、然後取道巴黎至柏林、松岡外相現擬於日內自羅馬重往柏林、日本駐歐洲其他各國外交官均將至柏林、謁見松岡進行會談、

南國克羅地族 決參加新內閣
馬赤克談話闡述立場

（維希二日路透社電）法官方通訊社南國京城電訊云、克羅地族人參加新內閣之形式、業已決定、塞維亞急進民主黨、已重申其遵守一九三九年八月塞維亞與克羅地協定之決心、克羅地族領袖馬赤克博士因私人原因、未親自加入西摩維區內閣、其位置已由克羅地亞省長加巴基志取而代之、

（薩格瑞勃二日海通社電）海通社駐克羅地通信員遠斯透報告稱、克羅地要人數名、將與南斯拉夫內閣繼續在貝爾格勒德談判、但克羅地農民黨領袖馬赤克不擬參加討論、聞昨夜馬氏與南國新總理西摩維區將軍、談至九時始辭去、內容未詳、

（丹京二日海通社電）南斯拉夫克羅地族領袖馬赤克博士、昨在私邸接見「蒂恩德報」訪員、發表談話稱、南國局勢極爲模糊、殊難斷言將來之發展、余對新政府之態度、則爲倘政府能使南國避免捲入戰渦、則余當接受協理之職、關於南國是否已陷入戰爭危機中一項問題、馬傑克答曰、此亦難以斷言、惟余當竭力維持南國之和平、余相信使南國避免戰禍、乃屬可能之、

美國會將辯論護運軍火問題

（華盛頓二日國際社電）美派艦護送軍火至英倫一問題、國會不久將重加辯論、參衆兩院議員七十五人、包括民主黨、先對共和黨參議員多佩所提美國艦禁用護航隊一案、力促其議決、俾可早日辯論護航問題、

羅斯福開始分配 供英倫軍事原料

（華盛頓二日路透社電）羅斯福總統昨稱、渠已核准出產價值十萬萬元以上之供給品、此款由租借案經費七十萬萬元內撥付、

（華盛頓二日合衆社電）羅斯福總統昨日已返白宮、當即開始作美國英國暨其他民主國家軍隊之軍事原料之分配、羅總統此項工作、以霍浦金所供提之參考爲根據、霍氏爲羅總統最近派往英國之特使、渠於原料之分配中、居極重要之地位、

（華盛頓二日哈瓦斯社電）土耳其國駐美大使埃爾德根、業已開始與美國政府進行談判、討論「民治國援助法」對於土國實施問題、

或焚燬軸心國船隻之舉、實足證實美國之態度云、

（華盛頓二日路透社電）北德公司貨輪高城號（五、六一九噸）、及亨美公司輪船哈孟寶斯號（四、八三三噸）、均於星期一日晚間潛由迦勞港駛出、祕魯政府已派驅逐艦格斯與維勒兩號及軍用飛機從事搜索其蹤跡、

英使在土 加緊活動

（安加拉二日海通社電）英國駐土大使許閣森爵士、昨在此間極爲活動、晨間與南國駐土公使進行會談、歷時甚久、午後復與美公使館有所會談、

（安加拉二日海通社電）此間盛傳英外相艾登於訪問南國京城之後、將再至土京訪問、但官方對此訊迄未加以證實、據稱、英外相艾登及其隨員前訪問時所下榻之巴拉斯飯店、今已爲姓名不詳之人包去若干房間、上項謠言或因此而起云、

（倫敦二日路透社電）土國會在安加拉無綫電稱、副議長發言謂、希特勒新秩序之基本原則、與土國所抱國家無論大小、皆有權利自謀其獨立生活之觀念相牴觸、土國所求之和平、非爲使人爲奴之和平、但爲國家自由權利平等爲根據之和平、如土國之獨立與土地完整被人侵犯、則土國人民準備以極英勇之方式以抵禦、

加强遠東海軍合作 英司令訪問菲島
將晤赫德商整個防務問題

（馬尼剌二日合衆社電）英國遠東軍總司令樸芳元帥今日造訪美國亞洲艦隊司令赫德上將舉行會商、海軍方面因英美在遠東增加合作、故極重視此次會商、但英國官員則不欲使此次訪問及會商過形重要、彼等宣稱、此次造訪、係英國遠東總司令與美國遠東總司令間例行習慣上訪問、樸芳元帥與其總參謀及其他自新加坡往香港之高級官員、乘四馬達之英國水上飛機、於今日抵菲、自有史以來、英國商用機或軍用機之在馬尼剌降落者、以此次爲始、英方官員將於星期四或星期五離此往香港、美國海軍當局曾設法允許該飛機在加維特降陸、歡迎者有赫德之副官、權威方面宣稱、英軍總司令、在來馬尼剌之前、曾在巴達維亞與荷屬東印度官員會談、因此料英美遠東總司令之會商、係包括遠東防務之全部、因英美荷之合作暨樸芳元帥已完成其視察英國在遠東防務之全部也、

（馬尼剌二日路透社電）遠東英軍總司令樸芳上將、已乘飛機由新加坡抵此、聞樸氏此來轉道前往香港、係私人性質、惟或將與美國軍事當局作私人之交換意見、樸定星期五起程赴港、

阿富汗經濟團 抵日進行商談

（東京二日路透社電）阿富汗經濟代表團七人、由經濟部副部長布蘭氏率領、已於今晨乘輪到達馬關、阿富汗駐日公使之子阿白杜爾琴、曾親往迎候、該團四日下午五時二十分可抵神戶、東京方面由外次大橋領導組織委員會、均籌備歡迎、業已告竣、該團將在東京與日方工商業各領袖會商、至十四日爲止、然後再前往日本各工業中心、有名古屋、神戶及大阪等處、

邱吉爾定期 作戰時演說

（倫敦二日路透社電）首相邱吉爾昨在下院宣佈、渠擬在復活節前、對戰事發表言論、

泰國總理 將聘東京

（東京二日海通社電）朝日新聞載稱、泰國總理披汶、於松岡返國後、將聘問日本、但曼谷方面尚未發表官方文告證實之、

義駐南公使 亦奉召返國

（瑞士京城一日哈瓦斯社電）瑞士電訊社頃發出羅馬專電稱、義國駐南斯拉夫國公使馬孔納利、業已返國述職、館務暫由代辦主持、此間南斯拉夫政界人士咸指此乃局勢惡化之象徵、

（[illegible]日哈瓦斯社電）德國半官機關德意志通訊社頃發表聲明稱、義國大使館人員業已[illegible]日自南斯拉夫國京城撤退、本[illegible]婦孺抵此、僑民一部乘坐火車返國、一部將抵此、

恪遵政綱復興經濟　安定首都市民生活

京市銀行昨晨舉行開幕典禮

（南京二日中央社電）南京市銀行經七閱月之籌備、已告就緒、於今晨九時舉行開幕典禮、各機關長官及金融界紛紛前往道賀、由蔡董事長培經理等親自殷勤招待、十時正典禮開始、行禮如儀後、首由蔡董事長致開幕詞、旋由經理蔣國珍報告籌備經過、該行並電汪主席致敬、原電云、「國民政府主席汪鈞鑒、本行訂於本日開幕、恪遵政綱、以謀本市之經濟復興與金融安定、使市民經濟生活於此獲得正常之調劑、培等仰企睿謨、竭誠推進、願效壤流之力、用答泉府之供、通惠攸資、繁榮是賴、勉副鈞座利用厚生之至意、覆電致敬、伏維鈞鑒、南京市銀行董事長蔡培、董事陳允文、袁先聰、胡蘂年、陳華柏、蔡侃、薄伸祿、蔡鎮光、張心浦、俞樸、經理蔣國珍、副理顧振榮同叩、冬、」

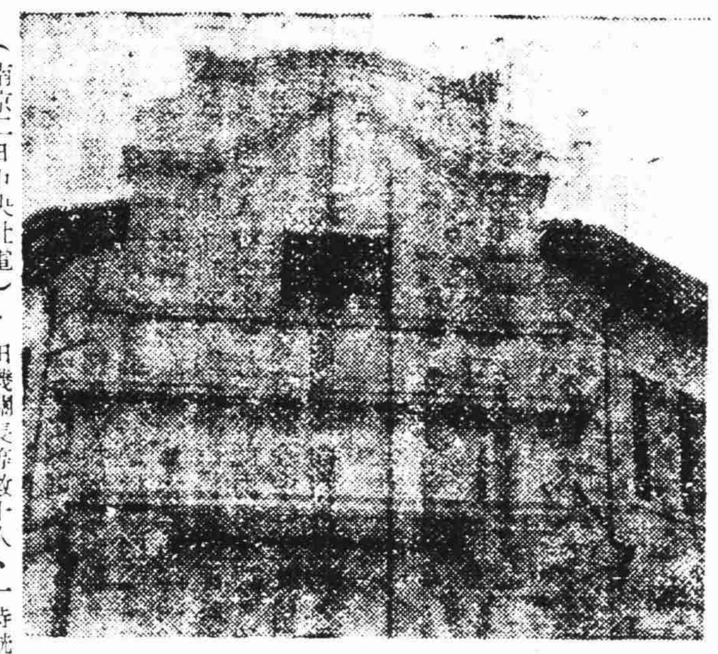

（南京二日中央社電）本市蔡市長為復興本市建設、穩定本市金融、特籌設市銀行、經數月之籌備、已於昨晨九時正式開幕、同時開始營業、舉行開幕典禮時、蔡市長親臨主持、殷勤招待各院部會長官及商界鉅子並友邦各關代表、紛紛到行祝賀、可謂極一時之盛、當日收下存款已達數百萬元、是見市民熱烈歡欣之情況、聞該行行址之決定、頗得友邦特務機關長原田少將之助力、而資金上亦以此得與友邦金融界取得相當之聯絡、際此國府還都週年、各項建設次第復興、市銀行之產生、尤為改善市民生活之發軔、亦足徵中日互惠經濟提攜之邁進、故蔡氏特於昨晚七時在該行設宴款待、計到有原田機關長等數十人、一時觥籌交錯、至九時許始散、

（又訊）南京市銀行昨日舉行開幕典禮、同時正式營業、各方紛紛電賀、計有司法院溫院長、監察院梁院長、僑務委員會陳委員長、內政部陳部長、教育部戴次長、蘇省府高主席、中央儲備銀行杭州分行、江蘇地方銀行等云、

日高參事定期來華

（東京二日中央社電）駐華大使館參事官日高信六郎、預定三日上午六時由此間乘機赴南京返任、

日本多大使應邀演講

（南京二日中央社電）日本駐華本多大使、定於本月三日下午四時在中日文化協會公開演講、題為「世界情勢與中日事變」、中日兩國人士、均出席聆聽、當此國際情勢日趨孔亟之時、此問題正為中日兩國至所關心、且為本多大使到任後第一次演講、想屆時必有熱烈盛況也、

義巨輪康梯凡地傳將離滬駛神戶　公司當局已予否認

（滬訊）義國郵船公司戰前行駛歐洲遠東間之郵船康梯凡地號、據報告亦將繼德輪雷姆薩斯號離滬他駛、但準備於前日晚解纜離去、但截至昨晨一時、該康梯凡地號仍碇泊於楊樹浦近黃浦路浮筒、該輪於前日突然忙於汲水與裝添燃料等工作、顯見即將離去、有駛往神戶說、經記者向公司當局探詢時、意郵公司負責者予以否認、並謂係屬謠言、但觀乎該輪之內部突然加緊添置燃料等工作、則離戶之說、頗有可能、

按康梯凡地號於前歐洲爆發、來滬停泊於英租界外灘、旋經停泊於楊樹浦浮筒、該輪重三萬噸、船身作白色、前傳有欄作水上飯店之說、該輪為義郵巨型輪隻之一、與甫於三月底在巴拿馬運河地帶、為美海軍當局扣留之康梯貝卡馬諾（Conte Bian Camano）同為姊妹輪之一、

中牟決口未堵　黃淮將釀巨禍

水利委會張處長發表談話

（南京二日中央社電）黃河中牟決口未堵、泛濫堪虞、各地人民紛紛派代表來京請願、中央社記者二日訪晤水利委員會工務處長張士俊、叩詢堵築中牟決口之關係、承發表談話如次、近閱報載蘇皖二省人民代表因黃河中牟決口堵塞問題、紛紛來京請願、足見人民深知黃河南流之禍、故不辭勞瘁、奔走呼籲、本人對於黃河問題、曾著有黃河決口與淮河流域之關係一文、登載本會第一期匯刊、茲復將黃河決口必須從速堵塞之主要理由、簡略述之、查黃河為我國第二巨川、與淮河揚子江並行、即黃河在北、揚子江在南、淮河在江河之間、黃河中牟決口、其水量即自決口入賈魯河、渦河、而南注、直流於淮、因此淮河之內、灌入黃水、遂成黃淮合流、

惟淮河河槽至多、僅能容水量七八千秒立方公尺、在每年七八九三個月中、普通洪水流量為五六千秒立方公尺、尚可無虞、若逢最大洪水年份、如民國二十年、其流量為一五千秒立方公尺、即不能容納、以致水量橫溢、災區遍豫南皖北及蘇北共五十餘縣、被淹田畝近七千八百萬畝、災民達二千萬、估計損失約六萬萬元、由此觀之、淮河本身在洪水年份已有若是泛濫鉅患、再查黃河普通洪水、流量以八月份最高、約六七千秒立方公尺、自中牟決口後、黃水南流、除其中約半數流入其他區域外、尚有半數約三四千秒立方公尺流入淮河、以此三四千秒立方公尺與淮河之五六千秒立方公尺合併、約八九千秒立方公尺、除淮河河槽容七八千秒立方公尺外、已超出一二千秒立方公尺、勢必橫決漫溢、田廬被淹、設遇淮河本身亦暴漲、如民國二十年則以一萬五千秒立方公尺之淮水、再加入黃水半數三四千秒立方公尺、激流奔放、其為禍之烈、定較民二十為甚、豫省方面正在興築新堤、工成之後、黃水自決口、下注入淮、又恐不止半數、復查黃河最大流量、能增至每秒三萬立方公尺之鉅、萬一黃淮二河同時並漲、滔滔大水、自淮河經洪澤湖而至中運河、即蘇皖二省首當其衝、即豫省以下游壅塞、亦豈能獨安、勢必同歸沉淪於災、影響於國計民生、至深且鉅、且河床挾沙南流、淤塞淮河一帶、為患於將來者、更不可勝計、言念及此、能不寒心、總之淮河河槽、事實上不能容此巨量之水、故在目前狀況之下、捨堵塞中牟決口、絕其來源、別無他策、確為所有蘇皖人民之請願、確為切身利害關係云云、

周樂山氏任邊疆會常委

（南京二日中央社電）國民政府二日令、邊疆委員會委員兼常務委員易次乾、另有職務、易次乾應免本職、此令、任命周樂山為邊疆委員會委員、並指定為常務委員、此令、

（南京二日中央社電）中德文化協會請二次文化演講、特請德國明興德意志學院院長柏乃德博士、於四月初來京演講、據云、柏氏乃德國青年團（希特勒青年團）之發起人、提倡學術事業甚多外、曾經担任希特勒青年團大隊長等職、此次來華、將宣揚德東方各國青年組織及其運動、

皖隆陽鎮空襲

（南京二日中央社電）日華中艦隊報道部發表、日海軍機一隊、一日下午攻擊皖南路隆陽鎮（安慶東南九十公里）、擊破村落南方之渝軍司令部、外、又轟炸附近之渝軍、

（又電）據同盟社訊、日華中艦隊報道部發表稱、日海軍機隊、一日上午轟炸屏溪（湘省西部）、渝軍需倉庫、均中彈燃燒、日機安返原防、

具文呈請行政院　盼積極籌堵決口

（南京訊）黃河中牟決口未堵、泛濫堪虞、水利委員會特呈請行政院、迅速設法防範、茲錄原呈如下、「呈為據蘇皖兩省建設廳呈請轉商積極籌堵黃河中牟決口、錄同原呈、仰祈鑒核事、竊據江蘇建設廳呈、以黃河中牟決口瀰漫二載、蘇皖地處下游、被災慘重、本省議陳利害、請迅堵決口、以復故道、我國府已明令設置黃河堵口委員會、負責辦理、惟但聞豫省另籌辦新黃堤、聞無論其經費工程、度是否堪與舊堤相匹敵、而一旦大汛猝臨、下游既患宣洩不暢、則上遊上隄亦將難以束水、怒流奔放、沉淪之禍、恐仍難免、似應仍請轉函籌堵黃河中牟決口委員會、積極堵塞決口、修完故堤、以為長治久安之計、并據安徽建設廳轉據皖北二十一縣民衆代表程紹元等代電、略同前情、請迅予轉商、積極進行、并立派新黃堤之工、移作堵口之用、期免下游南北各省淪於之禍等情、先後據此、查關於中牟決口、亟宜堵合、使黃水復歸故道一節、前經本會於遵奉鈞院令飭審議此案時、呈復在案、該蘇建廳暨皖北民衆、以豫省興築新黃堤、施工情形、更為嚴重、呈請轉商籌堵中牟決口委員會迅速堵口、自係根本切要之圖、除分別指令候籌堵委員會組織成立行轉商辦理外、理合錄同原呈暨代電、呈請鑒核、并轉飭籌堵機關、迅為籌堵、以濟災黎、而蘇民生、實為公便、謹呈國民政府行政院院長汪、附呈抄原呈暨代電各一件、水利委員會委員長楊[illegible]」、

蘇皖省請願代表組堵黃防災協會

（南京訊）蘇皖兩省人民、反對黃河改道、力爭堵塞中牟決口、來京請願代表同鄉會、昨日中午由安徽省旅京同鄉會假座白下路江淮法學院、招待義發、到兩省請願代表劉啓明、顧大錫、吳冠南、周卓人、汪楚生、姚本善、侯瑩、李桐之等、席間對於黃河堵口問題、及今後防止水災問題、多所討論、兩省代表商議結果、特發起在京組織「蘇皖兩省人民堵黃防災協會」、並推定在京人士吳道南、劉啓明、汪楚生、李桐之、侯瑩等七人、蔡實珺、湯城負責籌備、並按照人民團體組織規程辦理、向關係機關聲請登記等手續、會址設於南京白

一年來之政治外交

汪主席就任與國府改組

國民政府於中華民國十四年七月一日開始成立於廣州。自從北伐勝利，肅清了長江流域的軍閥以後，往經遷都到武漢，當十六年四月十八日又移至南京，當十七年一月，國民政府成立的時候，曾公佈中國國民黨中央執行委員會所制定的國民政府組織法。第一條明定國民政府受中國國民黨的指導和監督，掌理全國政務。第二條以下，規定國民政府委員若干人，未有定額，但當時事實上則有委員十六人，並在委員的中間推選一人為主席，五人為常務委員。十七年二月四日，又改訂國民政府組織法，同月十一日由國府公佈，惟尚未完成五權制度的組織。十七年秋北伐告成，國內統一，才改訂五院制度的國民政府組織法，以為訓政時期。同年九月廿三日，草成條文四十九條，由中央政治會議審查修正後，在同年十月八日由國府公佈，這就是行政，立法，司法，考試五院制的國民政府組織法。十九年十一月軍閥殘餘勢力才算肅清，中央召集中全會，國民政府組織法經決議而略有變更。二十年十二月三十日，又公佈新國民政府組織法，二十一年三月十五日，同年的十二月二十六日，又兩度修正。還都以前的國民政府組織法，在二十九年的六月二十八日的中央政治委員會第十二次會議，議決修正國民政府組織法第十條及第十三條，按第十條原文：「國民政府設主席一人，委員二十四人至三十六人，各院院長副院長各一人，由中國國民黨中央執行委員會選任之。」修正文：「國民政府設主席一人，委員二十四人至三十六人，各院設院長副院長各一人，由中央政治委員會選任之。」第十三條加一項：「國民政府主席因故不能執行職務時，由行政院院長代理之，行政院長同時出缺或因故不能執行職務時，由其他各院院長依次代理之。」二十九年十一月二十八日，又經中央政治委員會決議，修正第十一第十二兩條。第十一條原文：「國民政府主席，為中華民國元首，對內對外代表國民政府。」仍舊：第十二條原文「國民政府主席，不得兼其他官職。」一全文刪去。這一次國民政府組織法的修正，其意義較歷次的修正更為重大，這也是還都以來政治上重大的變革，我們是不得不加以注意的。該提案的原文如下：（未完）

國府命令

國民政府四月一日令、行政院長汪兆銘呈、據僑務委員會委員長陳濟成呈、僑務委員會秘書沈玉光呈請辭職、請免本職、應照准、此令、

下略二一七號、

幸福果

天然抗毒素

吸毒前……未服幸福果
戒絕後……已服幸福果
前後一較判若二人
未戒前……看行屍走肉
已戒後……為強國健兒

印度名藥運華　鴉片白麵縮癮大王

趙南石藥局

神乎其神　奇乎其奇　意想不到　服法自由　強硬鐵證

定價　純淨製劑每瓶國幣六元　複方製劑每瓶國幣十元

造福人羣　切勿盲從　天然抗毒

忠實啓事

印度鴻發公司出品

中央衛生化驗所給證

外埠經理　蘇州　南京　鎮江　常州　揚州　嘉興　杭州　蕪湖　蚌埠　湖州　崐山　硤石　無錫　松江　開封　太倉

華北總經理　天津法租界廿一號　濟倉大藥房

三大特點！

斷癮　縮癮　無癮

打倒欺騙！　搖除虛偽！　如有店保？　見效收費！

本埠為限　裝運非常迅速　待遇與申相同

趙南石藥局

慣於夜生活者

既傷精神，又耗體元　如欲培補應及時進服

虎龜熊鹿

丸　補

成分名貴珍奇賽過瓊漿玉液

補力超凡入聖限期轉弱為強

本品係採用虎骨，龜版，熊掌，鹿茸及各種雄壯動物內分泌腺素HORMONE胚胎素等，以現代最新科學方法複製而成，內中所含成分，均係滋陰補腎，健腦活血之純體結晶，歷經衛生機關及化學專家化驗分晰，認為最合國人體質之強腎固精大補劑，凡患腎虧陰虛，夢遺滑精陽萎早洩及一切衰弱等症，服後保證藥到病除，返弱為強

功能補腦強腎生精活血

腎強則精血壯旺，身體康健
腎弱則精血枯竭，百病叢生
服一瓶初見奇效，飯量激增
服二瓶全身有力，精神煥發

主治　神經衰弱　夢遺滑精　腦弱頭昏　四肢無力　健忘失眠　諸虛百損
腎虧體虛　陽萎早洩　腰酸背痛　血虧面黃　怠倦神昏　未老先衰

小小實驗　大大奇效

每瓶特價兩元

上海美靈大藥行出品

全國各藥房均有出售

東非戰事趨烈

依里特里亞首邑傳已被英軍攻佔

瑪薩華感受直接威脅

（開羅二日合衆社電）此間昨日正式宣佈、依利特里亞之首邑阿斯瑪拉、已爲英軍所佔領、公報稱、英軍於作最後之進擊以前、皇家空軍大舉轟炸阿斯瑪拉及特克里桑以北之義軍陣地、該公阿比西尼亞之英軍亦陸續由狄薩達華鐵路向阿京推進、（開羅二日路透社電）昨夜此間官場宣佈、英帝國軍依里特里亞首邑阿斯瑪拉、英軍奪獲柯侖後、得空軍之協助、追擊義軍、僅歷五日、挺進七十五哩許、獲此大勝、現已打開直取五十五哩外義軍根據地瑪薩華（沿港海義屬最後一口岸）之途、一係此港攻陷、依里特里亞戰結束、在英軍進攻柯侖時、耗費精力極巨、在困人天氣與崎嶇山地之艱苦境況下猛攻二星期、始於上星期四日佔領

英軍佔領依里特里亞首邑、非特予七十五哩外之瑪薩華以直接威脅、且終將截斷阿比西尼亞與瑪薩華間之一切交通、屆時阿比西尼亞與紅海間之聯絡僅剩通往阿薩白之一途而已、按阿斯瑪拉位於拔海七千六百呎之高原上、人口十萬義人居半、（開羅二日國際社電）此間昨日公布、英軍已佔領亞斯馬拉、義屬東非、實際上不復存在、此後英軍主要目標、僅係亞迪司亞巴巴與馬薩瓦、現英澳軍正向該二城猛進、英軍此次佔領亞斯馬拉、異常神速、致義軍之大砲與各種軍需、多數委棄於路、（開羅二日國際社電）此間英總司令部今晨宣稱、昨日英空軍乘英軍占領依里特里亞首邑阿斯瑪拉之際、猛襲泰里波里之敵商船及船塢、與特里波立坦尼亞其他各部之航空站與軍營、按阿斯瑪拉陷落後、義東非帝國、實際上已不復存在、

里比亞區亦有接觸

（開羅二日路透社電）此由英軍總司令部公報稱、里比亞區英軍先鋒隊星期一日在度薩白蒙加區與義軍步兵及機械化部隊接觸、依里特里亞境通阿斯瑪拉之大道雖已破壞、但英軍仍在挺進中、又攻入阿比西尼亞南部之英軍、亦續有進展、尤以鈴道爾夫湖以北區中、進展最速、（倫敦二日路透社電）依里特里亞境英軍中路透社特派員來電稱、英軍先鋒隊奪獲義砲十尊、其中數砲之砲手、未及準備開火、即見英軍流動砲台迫近、而爲英砲射程所及、乃棄砲退走、記者曾參訪義方一處砲位、該砲架於山麓深六十呎之洞中、在義軍後衛戰中、實居重要地位、但英軍衛到時、該砲僅發彈一枚耳、英軍又奪獲大批物料、內有新電話用具、機關鎗、裝甲車與烹飪用具等、英軍之挺進、現已達最緊急階段、英軍先頭部隊若能衝破義軍扼守阿台克爾桑附近之高山脊、則義軍或不準備復作抵抗矣、但英軍過去兩月來所經之地、皆係叢山峽嶺、羊腸道路、軍行車行馳減緩、且接濟亦頗困難、故不易速進、

德機在大西洋擊沉英輪五艘

（柏林二日哈瓦斯社電）德意志通訊社頃發出消息稱、英國或美國所租商船五艘、共三萬五千三百噸、已在大西洋被我國潛水艇擊沉、另有貨船一艘六千噸、亦被魚雷擊中、殆已沉沒、（柏林二日海通社電）據昨夜此間宣稱、昨日德機收效甚大、德長程機在巫喬英國之交通路綫及給養站、洽海峽、炸毀英油船三艘、共二萬四千噸、另有油船二艘、共一萬六千噸受重創、（柏林二日海通社電）德國負責軍界人士、頃向海通社記者發表補充官報如此、德國長射程大砲、前昨兩日猛轟杜佛港、損失情形、已經英方加以承認、德國空軍、昨日數次空襲英國、雖氣候惡劣、但落彈如雨、炸沉一千噸運輸艦一艘、重創五千噸貨船一艘、赫爾港及雅茅斯港、均落無數炸彈及燃燒彈、堆棧起火、海港被炸、英空軍雖亦結隊轟炸德國西北部、但僅摧毀民房數所、世界著名之慈善機關貝特爾醫院、又遭炸中、據德方統計、自三月十六日至三十一日、英方共損失飛機五十五架、但英方僅承認自一月一日至三月底止、損失四十一架、

波內閣總理將晤羅斯福

（加拿大聯邦首府二日哈瓦斯社電）波蘭內閣總理薛戈爾斯基將軍、現在加拿大聯邦遊歷、當於最短時期內、前往華府一行、俾與羅斯福總統進行重要談話、

英美代表在華府磋商封鎖政策

英政府並無鬆弛封鎖之意

（倫敦二日路透社電）路透社國會訪員探悉、英美代表刻在華盛頓進行關於英國封鎖政策之討論、英政府未有鬆弛其一般封鎖政策之意、英國近曾裁留法船兩艘、解至直布羅陀、查見一船未載他物、祇有香蕉、另一船除載酒若干外、並載猴果二百五十噸、此種物品在戰爭時祇可視爲奢侈品、而不得認爲必要品、於此可見維希政府所謂亟需救濟飢民者別有用意矣、聞德方受英國封鎖之影響、現大感橡皮鋼綫羊毛與製革原料之缺乏、德國雖出產人造油、並從羅俄兩國運入油類、但其存油日漸減少、如德國煉油廠與人造油製造廠仍遭猛烈空襲、而地中海東部仍爲英海軍所支配、則在本年底德國將遭遇油供給之嚴重困難、

（倫敦二日路透社電）經濟戰爭大臣達爾頓昨在下院答覆種種問話時、引證軸心國徵用法國非淪陷區入口品之數字、據稱、此乃正式數字、內載十二月份與一月份約有貨船四百五十艘、共載貨五十萬噸、並有貨船約四百、載貨十三萬六千噸

駛入馬賽

據各方傳來許多消息觀之、無疑的德方已攫取輸入之一切貨物、而義方亦攫取較少之貨物、此等入口品被軸心國取用者、佔半數以上、許多消息報取軸心國徵用達十分之八、其主要輸入品爲落花生、穀類、水菓、蔬菜、魚蛋、皮類、咖啡、可可、羊毛、酒類、油與鉛云、某議員問、法國既以食物從馬賽

移交德國

各地、又向英國懇求食物、其故安在、維希副總理達爾蘭曾否有所解釋、達爾頓答稱、達爾蘭已多次發表言論、持論而易見云、又某議員建議英方准許法屬殖民地駛出之船、經過直布羅陀海而不加干涉之原則、應予終止、此其時矣、達爾頓答稱、事實上已有若干次截留法船矣云、達爾頓述及法船四艘近遭英方阻留檢查違禁品事稱、英方實未准許法船隨時自由

駛過海峽

、如近月來已有若干次不得不施檢查云、某議員謂、現悉所謂德方以麥財予維希者、乃物物交換協定之一部份、而依此協定、維希供給德國之若干食物、經由馬賽運入、此事既已披露、則經濟戰爭大臣將否重行考慮其准許食物船兩艘、駛過英統制綫、前往法國非淪陷區之決定、達爾頓答稱、維希有所申訴時、

英方封鎖

並不披露關於對德物物交換之事實、實有損維希之信譽、英政府對於此事、已與美政府互通消息、英政府感覺不能擔頒其對此二食物船所給予美國之保證、但此言非謂在現況之下、英政府准備發給海軍許可證、准許其他供應品

運入法國

云、達爾頓又宣佈蘇俄輸入美貨之數字稱、蘇俄輸入之銅在一九三八年爲五千噸、一九四〇年增至五萬噸左右、一九三八年蘇俄並無美棉輸入、一九四〇年則輸入美棉三萬一千噸以上、但美國自一九四〇年夏起、運往蘇俄之銅甚微、而一九四一年亦無美棉運俄、美國對俄輸出之火油副產品及金屬機械亦已減少、英政府對此與美政府常通音訊、

（維希一日哈瓦斯社電）關於英國海軍封鎖法國一事、英國半官方面、曾發表文告、表示英國政府對於法國所遭遇之困難情形、願加以考慮、此間負責人士頃談稱、法國

民食問題

頗爲嚴重、民食部長亞庭爾、最近曾發表談話、法國淪陷區雖有小麥、運來自由區、但爲數有限、每月不能超過四萬噸、目下麵包消費限額、每人每日半磅、至秋收時、尚缺少小麥四十九萬噸、職是之故、食糧問題、殆爲法國之生死問題、以曾英國海軍、對於封鎖政策修改、

濫用權力

、匪特沒收法國商船所載之軍用品扣留法國商船、甚至未載軍用品之商船、亦被加以扣留、例如法國貨船「PLM一三」號及「羅倫」號、自法屬摩洛哥加薩勃朗加港駛往達加爾時、僅載運煤斤及水泥、竟爲

英艦扣留

又如法國輪船「馬尚伽」號與「斯特拉斯堡」號、駛往法屬馬達加斯加島時、並未載運任何貨物、僅有乘客多人、亦爲英國軍艦所扣留、此外尚有法國運油船「奧克達佛」號與「茹洛亞」號、自加薩勃朗加港駛往奧朗港、船內並無汽油、亦被英方扣留、凡此各節不一而足、各船均未載運軍用品、或任何足資英國敵人之貨物、法國商船四艘、於上月三十日在阿爾熱利亞海岸拒不受英艦搜查者、其原因亦即在此、

美福特工廠又宣佈罷工

（第爾彭二日合衆社電）世界最大實業機關、福特工廠之工人於昨晚停工八小時後、今晨已宣佈罷工、該廠工人係聯合汽車業工人協會之會員、該協會於昨晚召集怠工之工人後即宣布罷工、福特廠工人組織之領袖威特曼、指責福特服務部人員、曾持武器逼迫若干工人居於玻璃廠及製鋼廠中、不令外出、該協會領袖、請各工人係被召至會議、表決罷工者、聯合汽車業工人協會會長托馬士及福特廠工人領袖威特曼、並發表關於罷工之聯合宣言、又因罷工受影響者約四十五萬人

神戶頒實行計口授糧辦法

（神戶二日哈瓦斯社電）神戶縣實行計口授糧辦法之後、外僑因不慣食米紛紛要求供給麵包、縣政府乃決定予以便利、聞將來每一外僑家庭當發給麵包購買證、

墨西哥准許美空軍在巴拿馬區降陸

雙方業已簽訂互用機場條約

（華盛頓二日路透社電）美國與墨西哥昨已簽訂互用飛機場之約、美機因此得於可能的最短時期內飛抵巴拿馬、（華盛頓二日國際社電）昨日美墨作歷史上重行動、簽訂聯防公約、兩國間之空軍根據地各得相互利用、（華盛頓二日合衆社電）美國與墨西哥昨日簽訂條約、兩國得互相利用現有之空軍根據地、該條約應由美國及墨西哥之參議院加以批准、此約係經墨西哥大使與此間海陸軍專家長時期之談判後成立者、此項條約之第一結果爲准許美海陸軍飛機在巴拿馬運河地帶之行動、並於事前不必通知墨西哥政府得在該地帶着陸、

南非英澳空軍猛襲義港舊場

（開羅二日路透社電）英空軍公報記述南非英機與澳機繼續在非洲戰場活動、據稱三月三十日夜間英轟炸機再度猛襲特里波里港船塢與義商船、並向特里波里太尼亞義機場運輸車轟炸掃射、散停場中之義機與車輛均受創、星期一日義轟炸機圖襲里達比亞被澳戰鬥機襲擊、擊落毛瑟施密特式義機一架、並擊毀義方白萊達二〇式俯衝轟炸機若干架、星期一日英轟炸機猛襲台克爾桑以北義陣與阿斯瑪拉火車站引起數處火災、台西至阿薩白區義方大隊馬達運輸車被炸毀、而台西等地之汽油庫等亦遭襲擊、阿比西尼亞南部各村之義兵營與建築物被南非英機轟炸着火、又星期一日阿爾巴尼亞境義軍與馬達運輸車均遭英機轟炸投彈命中、出戰英機除一架外均已安返

華沙市長不知去向

德否認被正法

（柏林二日海通社電）德國官方頃鄭重否認英方宣傳、稱華沙市長史泰敏士基業在達豪之德國集中營正法、據德方稱、史氏從未被捕、自波蘭戰事終止後、因被人對之頗爲不滿、當由德人予以保護、一九三九年聖誕節之後、即不加監視、但其每天須向警局報告、但史氏旋即食約、逃往匈牙利、轉往他國、不知去向、

法對英抗議牒文由美轉致倫敦

爲法輪被英艦襲擊事

（華盛頓二日合衆社電）法駐美大使海亨利昨日奉維希訓令、已向美國務院遞威爾斯遞一牒文、請轉致英國、該牒文係抗議英國在納誤阻止法船行駛事、在海牙與威爾斯會談中、關海牙已將美國保證美對在美飲水之法船、無意扣留、（華盛頓二日路透社電）駐美維希大使海亨利以維希政府對英抗議星期日英軍艦與法屬海岸炮隊互轟事之牒文、送交美國務院請轉致倫敦、

（維希一日哈瓦斯社電）關於法國艦船在非洲法屬阿爾熱利亞海岸附近被英國艦隊襲擊事、法國情報署頃宣佈我方水手、殞命者四人、受傷者七人、據我國政府駐非洲各屬地專員魏剛將軍來電報告、謂商船四艘、並未爲英國之敵人、運輸橡膠軍用品食物、我國水手、因知英國軍艦曾遂次濫施權力扣留商船、故堅決拒絕英國海軍官兵上船搜查、在去年六月間、法德兩國停戰協定簽字之際、我國商船在英國港口停碇者、達四十萬噸之多、時至此際、我國商船被英國當局扣留、已有一百艘、職是之故、我國水手之態度、甚爲正當、要之、英國艦隊司令倘能確知我國商船並非運軍用品、定必不致躊躇、立將各該商船擊沉海底、

葡萄牙表示仍守中立

（里斯本二日海通社電）關於英駐葡大使康培爾與葡國總理薩拉柴博士最近之會商、政府當局雖不肯公佈其內容、但衆信所談者爲關於聯防阿桑爾羣島之事、聞葡總理鄭重表示葡國決定守中立、因該羣島並未受威脅、

敘利亞宣佈新憲法規定設立內閣

國際大局解決後卽實行獨立

（敘利亞共和國首府一日哈瓦斯社電）法國駐敘利亞共和邦高級委員郭茲將軍、頃發表廣播演說、宣佈敘利亞新憲法、其內容規定設立㈠內閣、以代替現行行政院、㈡諮詢機關、由全國政治文化經濟團體暨各少數民族代表組織、用以襄助內閣、㈢邦議會、草擬各項法案、並謂敘利亞共和邦之獨立、乃全邦人民一大願望、惟須法國當局亦願玉成其事、至國際大局解決之後、始能允准敘利亞共和邦實行獨立

（大馬色二日路透社電）敘利亞將有新政府、現有之行政會議、將改爲行政部、並設諮議會、法國駐敘利亞之辦事大員郭茲將軍昨廣播此項消息、謂現修正敘利亞獨立之大綱、新設之諸議會、將包括自治的特魯斯族與阿洛特族之代表在內云、郭茲將軍並請民衆維持秩序、據德方無綫電稱、大馬色發生罷工者與法兵衝突消息、謂死傷多人、並謂、敘利亞全境皆擾攘不寧、

美國的防諜工作

常常着作廣人式的自援

（下） 如祝

關於這一種思想間諜的防止，美國政府，也藉其民間團體之協助，在各個民間團體的組織下，來從事於提高工人的教育，並健全工人的組織，以爲抵止。他方面，美國人民都認爲，預防間諜，勝於偵察間諜，因此，各工廠都在嚴密的指導下，嚴格實行「工人的個性調查制」，對於情報製造工人的個性，嗜好，思想，教育，家庭狀況，環境及保證人等，都調查得清清楚楚，直至現在止，已經結束了一萬二千個大工廠的調查工作。

至於，像上次大戰時專偷情報的間諜，則據華盛頓警察總署長 Edgar Hoover 氏之報告，已大爲減少，原因是由於美國警察制和科學的防諜工作之進步，譬如說，美國的警察總署，曾在一百八十九件盜案和綁票案中，破獲了一百八十七件，這是在過去一年間的事，他既能對普通的罪案，有這樣的努力，則其他關於保護國家存在的防諜工作，自當更努力了，再如就他的指紋研究室而言，則其進步更爲迅速，總署能於三分鐘內，即將一罪犯之手印校對清楚，雖然存於該署之指紋總數有一五·〇〇〇·〇〇〇之多，同時該署，能於二十分鐘內，將其五十三處之分區，召至總署，舉行會議，而不誤一秒二分。因此，在此種科學的管理和組織之下，對於國外間諜之活動，甚易發覺也。

但是，美國人民對於反第五縱隊的工作，却未嘗因此稍懈，婦女界，青年界，文化界，科學研究者，和其他的人，都組織了反間諜的團體來幫助政府，結果是有許多可疑的人被檢舉了出來，然而，有時却與未免神經過敏地在作著庸人式的自擾，於是笑話百出，爲茶餘酒後，平添許多談助。譬如，有一次在紐約，某一工廠發生了一些小小的擾亂，於是大家都跑去調查，認爲是一椿了不得的間諜案，結果却知道是有少數的工人，因爲喝醉了酒在打着架。（譯自 Christian Monitory Fhn 1）

雄雞一喔天下醒！

欲服補品（胚命素）

德國製造 效能卓絕

註冊商標 品質超羣

胎盤製劑

胚命素

本劑除用足鼠之胚胎素外，並從雄壯動物睪丸中提出之荷爾蒙結晶體以輔之，眞所謂錦上添花，本品含有滋陰補陽之特殊藥力。功效之佳，可想而知，查市上雖亦有用此種成分爲號召者，但其所含之量，微乎其微，惟有本品經反覆化驗，每粒含，胎盤素〇·五五睪丸素〇·三五，不定此標準者，均在禁售之例。際此初銷遠東爲打擊同類補劑起見，初銷時期之售價保證低於成本百分之三十五，故一百片裝僅售三元。

主治 早洩陰萎 腰痠背痛 神經衰弱 遺精滑精 先天不足 腦弱健忘 發育不全 腎虧早衰

上海永安先施大新三大公司暨本外埠各大藥房經售

德國普魯士化學製藥廠出品

駐華總經理上海麥士敦洋行

華文大阪每日

第六卷 第七號 （四月一日號）五十九號出版了

本刊徵募「保衛東亞」之歌發表專號

部數有限 請速購讀

每月一日·十五日出刊每冊定價一角全年二元三角

大阪每日·東京日日新聞社發行

工部局設置委員會 租借船隻運米來滬
每月載運萬五千噸至二萬噸

本市兩租界當局、鑒於過去民食危機、深爲憂慮、頃已嚴密注意、決將採取鄭重步驟、設法穩定整個民食、以解平民倒懸之危、而維社會治安、公共租界工部局曾於上月廿七日召開特別會議、反覆研討、僉以當前所遭遇者、厥爲運輸問題、倘有充分船隻供裝米糧之用、則洋米來源、勢必增多、民食恐慌、必可迎刃而解、爰經議決、決定設置一小組委員會、代表該局租借船隻、俾大宗洋米、次第運滬、該局即照既定計劃、分頭進行、刻已獲有端倪、昨據該局正式發表云、本局刻已組織一委員會、代表本局設法租借船隻、俾每月由仰光運米一萬五千噸至二萬噸來滬、至本埠米市好轉時爲止、委員人選、計爲孫瑞璜・顧榮・赫棻・梅洛・督納希爾君等五人、

建築問題有關、

公共租界工部局對於穩定滬市民食、厲行不遺餘力、該局於昨日下午在江西路二〇九號該局會議廳舉行董事常會、計到凱自威・納希爾・鮑惠爾・明思德・阿樂滿等、當場除討論其他議案外、對於穩定民食各項已定方案、均經先後提出從長討論、聞各出席董事意見頗爲一致、咸主張從速疏通國洋米來源、樹立合理之售價、並竟取上海米號業同業公會之協助、同時籌務各有關當道採取同樣措置、從事於航運之疏通、以裕民食存底、前途趨於良好爲矢的、凡有擡抬米價商人、亦將嚴懲不貸、

工部局董事明思德、於前午在八仙橋青年會聯青團叙餐席上發表演說、關於工部局食糧計劃、略先分析目前一般局勢、及市價情形、謂滬上食糧並未短缺、目前所儲積者反較以前增多、米價之上升、實因恐懼心理所致、明氏繼稱、工部局將設法調度船隻、由仰光運米來滬、以裕民食、此項計劃、將先後予以實施、工部局現處優勢之地位、得能覓得他人所不能獲得之船隻、否則民食將無法大量運抵、惟吾人不擬干涉其他米糧運滬、並希望米商加以採辦、吾人已租定運米船隻、並將排定來滬日期、吾人決供應正常米商需要、但有三重要條件、㊀彼等將吾人船隻運口之食米、必須出售與界內合法（執有照會）之米店、共六百六十五家、（內公共租界三百六十五家、法租界三百家）、㊁進口之米以三號米爲限、㊂米糧出售須有限制、不得超過五磅或十磅、以防出售後、被人囤積、或轉運外埠、

工部局規定 善團補助費

工部局本年度預算書內、擬撥發各慈善機關之補助費、業經董事會通過、其中包括撥給救世軍五千元、普善山莊一萬五千元、中國傳染病醫院四千元、中國紅十字會第一醫院一萬三千元、同仁醫院二萬五千元、上海防痨協會主辦之時疫診所五千元、

上海中央市場 舉行一週紀念

上海中央市場、自積極整頓後、業務日趨發展、茲適逢該場成立一週紀念、特於二日上午十時在該場舉行慶祝儀式、各界參加者八百餘人、濟濟一堂、盛況空前、首由場長致詞、大意共有三點、㊀希望市場隨時隨地減輕市民負担、㊁廉潔奉公、㊂各公會應與市場方面合作、共謀業務之推進、許多勗勉、聽者動容、繼由副場長報告一年來之經過、旋由市長代表等致祝詞、共進茶點而散、該場復於當日下午四時至六時、招待各界、中日雙方各機關及租界當局均派員參加、並舉行物品展覽、

郵員津貼問題 尚無解決辦法
郵務工會將再向局方磋商

上海郵政管理局暨全市各支局郵務員工、因迫於生計、曾於本年初由上海郵務工會、會同上海郵務職工會向局長乍配林氏提出要求普加生活救濟津貼按月每人一百元、並以此數爲基數、以後生活指數每增漲百分之一百、即再加三十元、低落時則按三十元一級遞減之、迄已歷時二月、未有切實答復、遷延迄今、仍未圓滿解決、記者昨向郵政局關係方面探悉、此次郵員之要求增加津貼、實非得已、惟郵政當局之經濟實情、郵員亦所深悉、倘能雙方開誠相商、該項糾紛、不難迎刃而解、今全體郵員猶在靜候局方作切實之答復、希望核准彼等之要求、記者又向另一方面探悉、郵務工會因迫於全體會員之緊急催促、曾於上月中旬向局長建議、在彼等之要求未核准前、於三月份發薪時、予以暫借津貼每人一百元、惟局長仍未予允准、今悉郵務工會將於日內再度推派代表晋謁局長、再作磋商、以期獲得圓滿結果、至於日前外傳郵務工會招待新聞記者說、郵局方面已予正式否認、並無其事、

海關兩巡艦 駛返浦江

江海關運糧巡艦流星及海光號、至於昨日駛回上海、記者向該艦華籍船員探悉、此次該兩艦、係分別在魚山、大戢、銅沙、以及長江口各洋面、巡視海關所設各燈塔、燈樁、燈浮、有無損壞及不明等情形、順便接濟各島燈塔守候人之食糧、淡水、食鹽、菜蔬等食品、

英使寇爾離滬 赴新加坡視察

據駐滬英使館方面消息、該國駐渝大使寇爾爵士、自於前月由渝來滬、對各方頗少接觸、玆悉寇大使已於昨（二日）晨六時、搭乘太古公司蘇州輪離滬啓程、此行係赴新加坡方面視察、聞係與該國在該地完成軍港

渝方發行鈔票 已逾八十萬萬
幣值降低影響物價高漲

上海黑市外匯、今年三月以來、緊縮更厲、影響物價飛漲、漫無止境、人民生活負担、日趨嚴重、記者頃向金融界探悉、今年上海外匯之續縮及物價猛漲原因、固半屬於投機者之作祟、市場操縱居奇與擁資者之囤積、但主要因素、尚在於渝方之通貨膨脹惡劣化、以致幣值低降、戰前渝方「中中交農」四行發行之法幣僅十四萬萬元、戰後迄至本年二月底止、增發迄八十萬萬元以上、而法幣準備其金並未增加、故幣値下降、物價因隨之增漲、

租界司閽捕 組織互助會

公共租界警務處司閽捕、爲謀聯絡上之便利、由徐震、胡澤南、朱雲等主持、決定正式組織互助會、並經具呈社運會上海市分會、業已批示核准、該會定於最近期內成立、

幼女被賣爲娼 結伴逃出

寓居吳淞路廿一弄三十一號甬婦陳鳳好、近因將甬婦周何氏之十三歲妹美英、串同姘夫王祥貴、以五百元價賣在法租界八里橋某號妓院中爲娼、幸年齡幼稚、倘未接客、乘隙偕該院十三歲蘇州女子平阿二及同籍十六歲蘇秀金共同逃出、茲經虹口捕房將陳鳳好逮捕、何美英由姊周何氏領回、蘇秀金平阿二暫送濟良所留養、陳婦則解究押查在案、昨晨續審、捕房律師起訴、改期中有蘇秀金之家屬蘇蕭氏由原籍來滬、到庭作證、據謂秀金去年底、由鄰居某甲帶滬學習跳舞、不知被賣入妓院、今願領回等詞、但蘇女平阿二之家屬未到、質之被告陳鳳好、供詞支吾、係姘夫王祥貴所爲、求宥、因尚須調查、改期再核、女子蘇秀金准交其母蘇蕭氏具結領回、平阿二仍留濟良所留養、

氣象報告

徐家匯天文台昨日下午四時三十分氣象預測、天津及山東周圍晴霧、緊峭之西南至西北風、本市晴至曇、東南至西南風、又昨日下午三時前二十四小時內本市氣溫、最高六十八度五、最低四十七度五、去年同日最高五十四度三、最低五十度、

強盜結夥行刼 主婦跳樓跌傷

昨日上午十一時三刻、有盜六名、在辣斐德路一七六及一七八號、連刼兩戶、先是盜等闖入一七六號甬人鄔榮耀寓所、出示手槍及利刃恫嚇、肆意搜刼、因所獲未能滿慾、復分頭闖入隔壁一七八號紹興人錢文治家中搶刼、當時一持刃匪向錢妻吳氏恫嚇、逼令交出鑰匙、吳氏心怯意急、遂躍身向樓後跳下、致將背骨跌斷、倒地不起、盜匪見已釀事、即奪門分頭逃逸、事後捕房得訊趕至、各盜蹤跡已杳、當將吳氏送往醫院救治、惟後據兩事主報稱、匪等所持手槍、似係木質贋品、計被刼去現款、共約二百元、

增加捐稅不堪負担 錢兌業集會商討
將向工部局請求減輕以恤商艱

工部局新增之兌換捐率、錢兌業各莊以不堪負担、曾於昨日召集臨時會員大會、商討請求減輕辦法、藉恤商艱、茲誌各情如次、公共租界工部局、爲彌補行政經費之不足、實行普遍加捐、以增收入、錢兌業之兌換捐、其增加數額、大致如下、㊀以前捐款每季十二元者、現已增爲一百二十元、㊁以前十三元五角或十五元、十六、或二十四元、或三十一元五角者、現已增爲二百四十元、㊂以前二十餘元至三十一元五角者、現增爲三百六十元、㊃以前三十一元五角者、現增爲四百八十元、聞該局對於納稅三十一元五角各莊、其新增捐率、參差不等、據云以開設年數先後、及範圍大小爲區別、

錢兌業同業公會所屬各會員錢莊、業務方面、均屬兌換、自以前北平地名鈔票發改上海地名、兌換時迭有糾紛後、工部局即對該業徵收兌換捐、每三月繳納一次、迄至目前、該局重新增加捐率、較重、該業以爲不堪負担、乃於昨日下午二時、在會所召集臨時會員大會、出席者有百餘家錢莊代表、由主席報告各莊新增捐率數額、繼即續將討論議案、議畢、即行散會、聞該業會商結果、於未向工部局正式請求減輕該捐率前、所有一切進行步驟、暫不發表、

布號突來不速客 帳房中槍受重傷

北京路三六六號中一信託公司二樓、昨日上午十時許、發生一離奇槍擊案、被擊者係任職於該六十四號寫字間內、名王全生、廿一歲、江西人、當時有男子三人、至該號叩門、迨王將寫字間門開啓、見係不速之客、意欲阻止、一男子即用槍狙擊、彈中王腹部、即痛極踣倒四口、行兇之三男子則逕向盤梯直下、由三六六號旁弄中逸出無蹤、查該王全生服務之六十四號寫字間、共有三個字號名稱、計熙豐布號、成康紗花號、華和紗號、王即服務於此三號、任賬房之職、兼理各事、三號僅王一人辦事、老闆則另有其人、王全生中彈後、經附近崗捕聞訊趕至、送同仁醫院施救、因子彈留於腹中、難以施用手術取出、生命未離險境、至其被擊原因、捕房正在偵查、

逆子精神病 鑑定完畢

關於滬西極司斐而路三義坊內逆子陸紹方以鐵鎚擊斃生父陸做同案、自經押上海地方法院以來、曾一度開庭偵訊、以逆子患有精神病一節、衡酌有所出入、茲遂移送法醫鑑定在案、據悉逆子陸紹方究否患有精神病一點、現經法醫鑑定完畢、刻正擬具鑑定書、定於日內呈院、

最新發明治淋專藥

大其龍

躍登淋藥的最高峯

凡用以改進本品治效的各種發明均被搜羅殆盡！

藥力可直搗淋菌巢穴摧毀淋菌根據地不容漏網！

爲醫師治淋的利器

▲一小時立止刺痛●一星期保證斷根▼

藥力超特　用「大其龍」以治急慢性淋病見效速而斷根快藥力能使隱蔽於任何組織之淋菌喪失其生命非陳舊落伍淋藥可比一試便知

成分新奇　「大其龍」用最新的磺硫噻唑化學製劑耗費大量的腦力財力將尋常的化學治療劑改新服後使全身皆起殺菌之作用

「大其龍」經過無數次數醫生之臨床實驗，認爲功效準確，具有醫師理想殺菌力的大全，始得公開發行，故用「大其龍」以治慢性淋病，急性淋病，及由淋病所起之一切變症，實爲治淋最妥當可靠的唯一良藥。「大其龍」在急性期內服後，決無變成慢性治癒之弊，蓋迅速之淋病藥，藥力決不能殺菌，唯一之流弊，即將淋菌驅入尿道後段，使他暫時潛伏，形成爲慢性治癒之弊。故服後即成慢性，而使服者蒙受積年累月之痛苦。永難解除。用「大其龍」以治慢性淋病，則藥力深入淋菌叢集之處。蓋用「大其龍」一公分投入人體之後，全身整個的血液中頓發生殺菌的化學作用，使淋菌到處遭殲，無一能倖生存。故「大其龍」之功效，實爲一無可描述之神藥，蓋有生花之筆，亦難形容其藥力也。

每瓶僅售六元　一瓶保證斷根

主治　急性淋病　淋性關節炎　副睪丸炎　膀胱炎　攝護腺炎　卵巢炎　慢性淋病　輸卵管炎　精囊炎　淋性白帶

一各埠藥房到處有售一

華德大藥廠發行　上海天津路四〇五號大樓　電話九六三二四號

戒煙要有決心

不怕煙癮深　只怕無決心　服食蝴蝶草

毀槍毀煙燈　連服六七天　毒癮戒干淨

無痛又無苦　辦公好精神　此草果奇靈

雲南天產　蝴蝶草

徹底戒絕　一鴉片一白面一紅丸一　一切毒癮

此草產於大理深山，擅戒鴉片；白粉；紅丸等一切毒癮，有四十年悠久之歷史，因能於無痛苦，不需錢，即戒；視戒烟爲極平凡之小事矣，河南爲產烟之地，居民大半吸烟，此次能在半年中肅清毒氛，皆此草之力也，最奇者，服草戒烟中，不論作文用腦，扛抬用力，皆能精神充足，照常辦公，而絕無所苦。

中央衛生化驗所給證第二百廿六號

新癮◎六七天內解決　無絲毫痛苦！既快速而又安全；

老癮◎至多廿天必斷　可照常辦公！精力足而又快樂；

蝴蝶草：來滬未及一年！戒絕者幾近萬人　惟閣下依然沉緬黑籍，被毒癮束縛，不得自由！眼見戒絕者逍遙快樂，

快快起來　今天起！馬上服「蝴蝶草」！戰勝毒癮，並不困難。

價目　（原價）每盒五元　（特價）紙匣三元

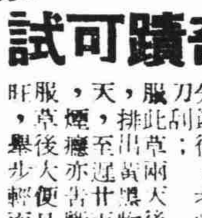

原草形式

奇蹟可試　將草一片，塞入烟槍，五分鐘後，老膏化燼，幾若刀刮；服此草兩天後，大便惡臭，排出黃黑物，快則六七天，至遲廿天，斷絕矣。煙癮亦苦，服草後大便日通，飯量亦旺，舉步輕而精神活潑。

上海勞合路六一號新光藥房代理發售　（電話購貨）九七九〇二　本埠南市和平路上海紅藥房

各埠招請代理　詳章備索

外埠代理　蘇州亞洲藥房　蘇州新蘇實業社　無錫大陸藥房　南京太和藥房　常州太和藥房　鎮江大中西　杭州四明藥房　杭州太和藥房　常熟五洲藥房　丹陽中西藥房　嘉興天一藥房　太倉中英藥房　南通太和藥房　南通中西藥房　硤石華美藥房　湖州大陸藥房　高郵亞洲藥房　靖江中西藥房

各埠藥房均售

雲南省城馬市口天南藥局發兌

教育體育

羽毛球男子單打 洪德全獲決賽權
混合雙打複賽魏洪組告捷

羽毛球個人男子單打錦標賽，洪德全，李盛世，榮君，桂民等四人，先後奪得複賽權，前日洪德全出戰李盛世，洪本屆冠軍呼聲最高，實力堅強，李究遜一籌，賽來成一面倒，首組洪以十五對一輕取，二組李雖力圖振作，終難退洪之鋒芒，結果爲十五對四，洪又告捷，總結洪德全以直落二大敗李盛世，奪得決賽權，又混合雙打複賽，昨晚魏小姐洪德全組，對沈郁瓛小姐侯樹基組，雙方演出俱極精彩，魏洪組下馬施威，得分纍纍，沈侯組力追不及，首組以十對十五失利，二組沈侯大舉反攻，比數異常接近，魏洪卒賴合作有方，再以十五對十一德勝，結果魏洪組以二對○克沈侯，奪獲決賽權，兩場戰績如次：

・男單複・

洪德全（十五｜一）（十五｜四）李盛世

・混合複・

魏小姐洪德全（十五｜十）（十五｜十一）沈郁美小姐侯樹基

國民體操大會 展期八日給獎

（京訊）教育部體育委員會，此次主辦國府還都週年紀念首都學生國民體操暨球類表演大會，原定四月三日給獎，茲因各校已放春假，爰改訂於四月八日（星期二）下午二時，在教育部大禮堂給獎，各校應推派學生代表五人，由校長或體育教師率領，各球隊應由正副隊長準時前往領獎。

夏光盃籃球賽 本月十三揭幕

夏光盃全滬初級百磅籃球聯賽，於昨晚七時舉行二次籌備委員會議，到王湘，丁度，陳中，朱紹曾，黃勝白，劉荷生，吳子彬，容淑儉，張嘉蓀等二十餘人，由朱紹曾主席，林德殷紀錄，首由陳中報告首次會議紀錄，次即開始討論，當決定各案如下：㈠比賽定四月十三日（星期日）上午十時舉行揭幕典禮，㈡敦請滬上第一流男女球家作表演賽，㈢敦請[illegible]任名譽主席，[illegible]良，馬崇淦，黃警頑，俞斌祺等七人爲名譽委員，議畢散會，該賽定後日（五日）截止報名。

西青排球昨展幕 英華不幸敗於俄僑
女子組民立奮勇克滬星隊

第十三屆西青排球聯賽，於昨晚六時三刻，在該會健身房揭開戰幕，計有三場角逐，觀衆不下三百餘人，情況尚稱熱烈，女組民立對滬星，首先交鋒，略有變更，比賽規則，共三十分鐘，上下半時各賽十五分鐘，以得分多寡判定勝負，昨賽上半時民立頗形活躍，以十八對五遙領，下半時滬星努力反攻，戰情趨入緊張，滬星雖以十對九較民立多得一分，但以上半失分過多，遂以十五對廿七敗北，繼之乙組培德對滬哈登場，結果培德以二對一倖獲勝利，最後甲組英華對俄僑會開始對壘，英華主將鄭亦泉與賈依然與陣，雖威風不減當年，劉子常擱置時有妙構，較前已大有進境，麥炳堯則已見退化，大有人老珠黃之感，俄僑阿發斧是伸身高力大，予英華極大脅迫，雙方實力，當以英華稍勝一籌，祇以球運欠佳，竟以直落二慘告敗北，比數爲十五對八及十五對十一，但戰來頗烈，英華曾數度領前，終被俄僑平等而超出。

明日兒童節 各界熱烈慶祝

明日爲第十屆兒童節，本市各界將一致熱烈慶祝，難民收容所，各慈幼團體學校，分別舉行紀念會，以資慶祝，自兒童節籌備會通函各電影院，醫院免費放演電影及檢查體格，響應者殊形熱烈，至各廠商捐贈之兒童節恩物，已經籌備會審慎分配，將於今日送致各難童團體，明日新新公司玻璃電台，新華行兒童歌唱遊藝會，及兒童國語演講比賽，治兒劇團在東方書場表演白雪公子，免費招待兒童，將有一番熱烈盛況。

上聯乒乓會通過 承認精武盃選手

上海乒乓聯合會，爲精武體育會請求允准本屆精武盃個人賽產生之選手，列爲本年度滬市代表事，特於前晚七時，在大三星酒樓召開常務理事會議，到委員盧仲球，陸鏗笙，劉克仁，胡建坤等四人，列席俞斌祺，當一致通過精武盃前十名選手爲本年度上海市代表，並推派陸鏗笙，徐多，盧仲球，劉克仁，胡建坤，五人出席精武盃抽籤儀式，又上次議決舉行之各埠乒乓大賽，決積極進行，由上海乒乓名手對抗，議畢散會。

復興盃籃球 中社勝藍白

（京訊）復興盃籃球聯賽，昨日爲第三日，下午四時起，有二場比賽，仍在首都市立一中球場競賽，錄勝負如下：第一場下午四時，中社對藍白，裁判員遺詩庭，結果四十六比二十三中社勝，第二場五時開始，中央黨部對立法院，裁判員詹道志，結果四十七對九中央勝，今日第四日，自下午二時半起，有四場會戰，地點仍在首都市立一中球場，參加球隊如下：

（略）

猶太隊增厚實力 與培德混合成軍
西青排球賽多一女子勁旅

本市猶太女子排球隊，自參戰西青聯賽以還，已定本星期五，與阿弟雪作初度之會師，猶太隊雖曾于兩月以前，稱雄于滬青，但西青會上，羣賢畢至，又非滬青所可比擬，故猶太爲增實力起見，已決定與培德女子隊組成聯軍，對外名義，仍用猶太，該項消息，業由猶太會當局，正式承認宣佈，按培德女子隊，去年曾參加西青女排，但演出並不得意，本屆原擬退隱，故未曾加入逐鹿，今既猶太之邀，以雙倍實力，併合一個，則實力之增強，行見本屆西青會上，而諳多一枝女子勁旅，而爲我華隊之大敵也。

武進教局準備 慶祝兒童節

（武進訊）縣教育局於昨日上午十時，舉行週會，並接開第二十一次局務會議，出席全體工作人員，主席吳局長，會議，決定事項如下，㈠公共體育場建築工程，一時不能完竣，春季運動會，改於四月廿五六兩日舉行，㈡慶祝兒童節辦法，1·令飭各校酌量情形，分別集會慶祝，2·與各商店接洽，優待兒童購買物品，3·宣傳兒童意義，粘貼標語，4·關於各校種痘事項，城區各校種痘日期之分配，及鄉區各校

球員生活剪影（三十五）
球史氏

梁材棠 一封書 頓悟前非

牛皮糖爲人的心地忠厚，非常尊重友誼，這又是他生平……

說起回頭猛省的一番往事來，倒也很有價值，一紀的，他並不即刻不到舞場，預算他從一天他有了不過從一天起……

爲三日一次用游泳池必通宵不歸，痛快消受一下子。然而再改爲每星期玩游一次，可是歡場的種種假面具，以及舞女們醜惡的嘴臉，漸漸地給他拆穿看透了，終至絕足不往這誘人墮落的場所了，沒有幾次，他的父母要錢的次數，也就逐次減少，直到他在暨南大學畢業出校，踏入社會，已是一個純潔熱情的純潔少年了。

小孟嘗

傻游是球隊解散後，小孟嘗大開招賢納士之門，邀請該隊的健將，來參加該會的中武，加入西聯甲組，那時一般傻游諸同仁的浪漫不羈生活是表示，心中無愧，是相當的贊佩，所以同隊之中，他們對交友好興致勃勃的來邀約……

是的，「曾經滄海」的阿梁，於後傻游諸同仁的浪漫不羈生活是表示不以爲然，他對交友好與勃勃的來邀，的他總是一個天生和易的阿梁……

重義氣 古道熱腸

第一種長處，昨日談到的同學B君，自與他同時在暨大畢業之後，時運乖，真是英雄最怕病來磨，他所受的折磨，可是真難盡述，古俠士之風，優游體育會長，輕財，對於球員的待遇，非常的寬厚，貽澤在住宅東邊新造的小洋房住宅幾幢，若干所來，供球員們居住其中。像孫錦順昆鴻貴這一類有家眷的球員，則一概接入居住一間，B君賦閒生病，依阿梁人合住一間，阿梁對之十年如一日，不獨供他生活，還須負擔他醫學費用，絕不繳間，熱腸，古道是可說球員隊中最重義氣的一人。

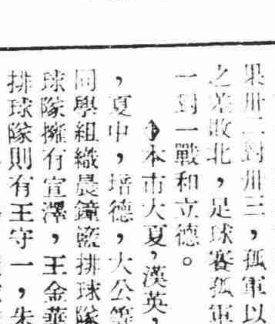

中西盃乒乓出冷門 北美洲竟敗於滬葦
今晚甲組賽華義出戰培德

中西盃乒乓賽，前晚七時半乙組滬葦與北美洲，甲組華義戰滬葦隊在錫鑫球室，前者爲保聯盃冠軍，實力雄强，後者雖擁有小將楊昌熙，但預料終難免北美洲長伸手，出意於逐之下，結果滬葦一路佔先手，北美洲竟一籌莫展，結果滬葦以十三對九擊退北美洲，可稱難能，另幕女組猶太女以十三對三輕取蘇亮爾女，今日續有四場交鋒，甲組華義出擊培德，結果及秩序錄次：

・前晚結果・

滬葦勝北美洲（乙）十三｜九

猶太女勝蘇亮爾（女）十三｜三

梁女勝德生乙（丁）[illegible]

・今日秩序・

華義｜培德（甲）七時正

蘇亮爾｜培德女（女）八時半

鑑誼｜德士古（丁）七時正

紅女｜梁女（丁）六時半

聯蘇亮爾甲（甲）[illegible]

市立簡易體育場 奉令遷至陸家浜

市立第一簡易體育場，原設於南市文廟路文廟花園內，自國南市市民激增，且據各日前往鍛鍊者，感場地狹小，不敷應用，過由市教育局指令，遷至陸家浜第二中學校內，南市區公署奉令後，即派員前往該校整理場地，並重行佈置設備，頃已全部竣事，一日起正式開放。所需痘苗，由本局與衛生事務所接洽辦理。

哈佛大學校友 昨晚舉行年宴

本埠哈佛大學校友會，在滬校友，照例每年春令舉行年宴，藉資聯歡，該會特於昨（二日）晚七時，（以下略）

兩托兒所明日 補行開幕典禮

上海基督教女青年會，設立之兩托兒所，自三月一日先行開辦後，迄今兩月，兩所收錄之兒童，業已滿額，該會決定明（兒童節）日補行開幕禮，並歡迎熱心女界前往參觀，使各界明瞭該所之設備與保育工作。

球壇動態

▲青滬乒乓會，爲參加精武盃選拔，決選派陸漢俊，李宗沛，鄧秀棠等三劍客參與選拔，郭競仁因職務關係，自動放棄該盃種子球員資格，殊爲可惜。

▲孤軍乙組籃球隊，昨日下午，與滬光隊交鋒，結果卅二對卅三，孤軍以一分之差敗北，是球賽孤軍則以一對一戰和立德。

▲本市大夏，漢英，中夏，夏中，培德，大公等中學同學組織晨鐘排球隊，籃球隊擁有宣澤，王金華等，排球隊則有王守一，朱克仁等，陣容不弱，籃球隊爲試探實力起見，定今日下午二時與樂民籃球隊作練習賽於樂華中學球場云。

兒童讀物展覽 明晨舉行開幕

上海兒童圖書館籌備會，爲喚起全社會，於本屆兒童節，注意兒童讀物問題起見，特定四月四日起舉行兒童讀物展覽會於大沽路上海女中校內，會期三天，計六日期滿，所有展覽物品，均經該會分向全市各大書報社，及各出版圖書館搜羅，現已集以來，不下千餘件，並已著手佈置，准於明（四）日上午九時開幕。

一年來之考試

（續昨）

（4）江代院長追述辦理此次高考經過

江代院長十一月十四日，在考試院銓敘部，考選委員會三機關合週會，報告此次高考經過情形，說：

「本屆高考，自典試委員會成立後，本人即率同典試監試各委入闈，對於考試方針，力主嚴格。在昔清季考試，有所謂糊名易書之辦法，坐位姓名號碼，然有時仍難免有舞弊情事。現今考試科目繁多，應考人雖屬不必往入闈內，然考試時，典試監試襄試各委，出題閱卷以及監場等手續，各有專司，條理井然，方之昔日，可謂弊絕風清。惟配分時，情形不同，見解各異，因之配分則有多寡之分。旋由本人召集各處參次，採取均一辦法，以折衷之。但將來考生人數，如再增加，或在千百名以上之時，則同一科目，閱卷非一人，計分有差別，幸與不幸，惟有任諸天命。

「本屆考試，第一試取百七十五名，第二試取七十三名，口試取七十二名。：典試以最嚴與謹者，歸爲此次入闈之日，典試監試各委，人數合計有十八人，適符唐時十八學士登瀛之數：此外本屆錄取總榜七十二名，亦切聖門七十二弟子之額。總榜第一名黃紀元，大有纘續掄元之意；殿元親貞松，復具前擢松貞之感。一首一尾，一元一貞，亦佳話也」

（5）分發任用與分發學習

按「高等考試及格人員分發規程」的規定：及格人員曾任委任職二年以上者，即分發以荐任官任用；其無委任職經驗，或有經驗而不滿二年者，即分發以荐任官學習。本屆高等及格人員，業經銓敘部依據此項規程，分別分發各機關任用或學習。際此和運展開，國家需才孔殷之時，未致及格人員，均能依法獲得相當工作，未致投閒置散。

（6）提高待遇。

以前高等及格人員，任用者，如被分發機關一時無相當員缺時，得先以委任職敘用，但所支俸額，不得低於薦任初級的二分之一（即九十元）；其分發以薦任官學習者，所支俸額，不得低於委任初級的二分之一（即六十元）。但事變以來，物價騰貴，生活程度，逐漸提高，區區六十元，九十元，實難維持。因此，本年二月二十日，國民政府特頒布明令，修正高等考試及格人員分發規程，提高其待遇。國府命令：

「茲修正高等考試及格人員分發規程第七條第八條條文公布之。此令。」

第七條：分發各機關任用人員，如該機關無相當員缺時，得先以委任職敘用，并支薦任初級四分之三以上之俸額。……

第八條：分發各機關學習人員，在學習期間，支薦任初級二分之一以上之俸額。……

由第七條規定，則分發任用人員，最低俸額已提高爲一百三十五元；由第八條規定，則分發學習人員，最低俸額已提高爲九十元。

（三）

二十九年一年之中，舉行高等考試凡兩次，實爲空前之舉。這是當局求才若渴，重視考試的明證。本年一月十六日，中央政治委員會第三十四次會議，又決議本年在北平舉行高等考試一次。由此又可以爲國家招攬很多的人才，亦即又可以在行政上增加大批的青年幹部。

總理孫先生說：「中國的考試制度，就是世界中最古最好的制度」。又說：「沒有考試，就是有本領的人，我們也沒有方法可以知道，暗中埋沒了許多人才」。更說：「實行了五權憲法以後，國家用人行政，都要經過考試，不能隨便亂用」。此後政府當局，自必一本總理注重考試的精神，繼續擴其考選，慎其任用，嚴其保障，使考試制度，能夠發揮更大的效能。（完）

國民政府行政院財政部通告 臨字第五一一號

查兩浙區（浙江本省）松江全區淮南區（除南京市外之江北各岸）各鹽區登記復業期限，前已截止，所有未經登記復業之鹽商申請登記之引額，自應照案另招新商，凡願承充新商者，仰即向本部鹽務署（南京）呈請，取閘商章限於一個月內認定地點造章呈部以憑核辦特此通告

中華民國三十年四月一日　部長周佛海

亞美絲織廠股份有限公司召集股東常會公告

茲經董事會議決定於本年四月三十日下午二時在本廠大禮堂開第六屆股東年會同時並補選董事及監察人務希各股東準時出席除分函通告外特此公告再自通告日起至開會日止股票暫停過戶合併聲明 亞美絲織廠董事會啓

上海市政府公用局通告 字第　號

案查本市江灣路至市中心一帶屋，獨有傾倒之危險，自經兵燹以來，殘垣斷壁，前經本局派員查勘，殊有危險，當經限於登報通告日起，一星期內，由業主自行拆卸，所有拆卸之破碎磚瓦等材料，折價抵償，所有一切費用，以拆卸之破碎磚瓦等材料折價抵償，合亟登報通告，幸勿自誤，切切此佈

中華民國卅年四月　日　局長吳蘊松

上海市市政府公用局公告 第　號

本局現須招商承購廢鐵路材料，計廢鋼軌約千噸，凡有意承購者，可備具投標保證金五百元，於開標三日前向本局領取投標章程，自即日起繳交本局，定於四月十五日上午十時在局當衆開標，此佈

中華民國三十年四月　日　局長吳蘊松

文訊月刊 第一卷第六期

要目

三個問題的解答……陳西生

反共與民食……汪精衛

論國府還都周年紀念……丁默邨

時事運動的所謂教育……王立人

社會與社會救濟……周佛海

和平建國之展望……石光平

兒童的福利事業……張君聲

美國的分析……

德國的備戰……

黎巴嫩的貿易……

代售處：上海 三通書局 五洲書報社 南京 中央書報發行所 建國書店

通訊處：上海郵政信箱第一二四號

德國製造 註冊商標

化學殺菌 科學結晶 出類拔萃 淋藥之王

SULFAMIDE製劑

勞淋辛

爲現代最完善的化學殺菌劑！

一用最新發明之SULFAMIDE爲成分一

患者吞服本劑三公分（一日量）血液中即自然產生一種强有力的殺菌質素 此種殺菌質素隨血液之循環全身以搜索淋菌之蹤跡故能有驚人的殺菌力

過去醫學家對於治療淋病雖有幾種成分亦一度加以試用，但結果均未能滿意，故淋病之猖獗與日俱增，縱見市上各種淋病藥之完全落伍。德國普魯士大藥廠乃聯合多數有經驗之醫師作集體之研究，旋發現「殺反蹦地」之成分SULFAMIDE爲淋病雙球菌之剋星。試驗之結果，其殺菌力較砒素（即六〇六之成分）之殺死梅毒之螺旋菌尤烈。從此淋病藥中，以「殺反蹦地」製劑爲個中翹楚。「勞淋辛」就用「殺反蹦地」SULFAMIDE爲主要成分，其藥力可搜索至尿道內膜，直達血液與關節，有濾血殺菌之功，故雖纏綿已久之慢性淋病，連服「勞淋辛」五星期完全根治，因能濾血殺菌，凡淋菌之侵入血液，釀成種種之變症者，「勞淋辛」均能取閃電攻勢，加以澈底肅清。

主治：急性淋病　慢性淋病　膀胱炎　淋性關節炎　攝護腺炎　副睪丸炎　精囊炎　輸卵管炎　卵巢炎

初銷遠東與英美貨競爭起見保證低於成本百分之四十五出售

本外埠藥房均售

德國普魯士大藥廠出品　駐華德經理麥士敦洋行　上海南京路慈淑大樓五二八號　電話九四〇一二號

每盒僅售四元

經濟與商業

新法幣流通市面 金融市風平浪靜
外匯尤見平穩掛牌並無變更

昨金融兩市、頗形穩定、外匯尤少變化、金價於穩中先疲後堅、中央儲備銀行鈔券入市流通後、金融市場更無波動、開投機家塞出本月美金五元三一二五、誌泰號錢莊傳出、開後價脊挫見六千三百四十五元、且開進日商少折美金五元二八一二五、故見上升至六千五百六十七元、午刻更穩、午收英金三辦士二三四三七五、美金五元二八一二五、金價軋升六元、半日交易五六千兩、下午週三無市、現金交旺價堅、成記再予辦和二百兩、價照期交高一百四十元、大豐餘出德孚與寶成公記各五十兩、高一百五十元、合盛出錦和六十兩、一利十兩、均高一百五十元、飾金閣金等均平、今錄半日情況於後、

烚赤略有升降 收市升起六元

烚赤（孫條十兩）晨九點十五分開市仍高三元、計六千五百六十一元、德孚一利德成來售出、當見回降十五元至六千五百四十五元、金號滙成記、錦和及新豐永、錦興永先後見低收吸、故見抬起廿二元、達六千五百六十七元、滬西幫又有出籠訊、宏慶永、鑫源、裕興永、一利、大豐、公和等先後售出、故見落至六千五百五十八元、晉元、錦和、萬豐買進、升至六千五百六十五元、正午收市六千五百六十六元、比上日升起六元、照四月美金五元二八一二五結價、為六千五百九十四元一角、計欠廿八元一角、半日有廿二元上落、下午週三無市、現金號之本牌金、售價比烚赤期交價高一百七十元、收進比售出低八十元、現標金無價無市、

匯市雖有扒塞 進出數目甚微

自晨外電銀市印獨微長、美英均平、各國匯兌美對滬小四分、餘均勿更、內盤早開銀行賣價、現貨英金三辦士二三四三七五、美金五元二八一二五、開後更平、匯豐掛牌各匯未更、白銀平衡稅仍微百分之二四·五〇後、投機家少數塞出予外銀行四月美金五元三一二五、進口商扒進五元二八一二五、為數亦微、價仍穩定、四點收市、現貨及四月英金三辦士二三四三七五、美金五元二八一二五、五月三辦士二一八七五及五元二五、與上日收價相同、

飾金仍掛原價

銀樓首飾金每兩兌出價、大同行及新同行終仍掛六百九十元未更、收進減四十元、

大條印銀均平

（倫敦一日電）大條銀市近遠月均未更、美銀無市、印銀現期貨均長一安那、市況平、

（紐約一日電）今日匯兌市場之英鎊價格、依然穩定、收盤價為四元〇三分二五、與昨相同、

美股需少價俏

（紐約一日電）今日股市需要雖小、然趨勢良好、低價股尤佳、加拿大股票堅、

有、蓋為加幣價值將提高、傳與美元相等之說有所影響也、收盤如左、

實業	一二一·六	升〇·五四
鐵道	二八·七五	升〇·一一
公用	一九·五九	跌〇·一〇
債券	九一·七四	升〇·一六
物品	六三·六〇	跌〇·七二

貼現拆息不動

昨日滙劃票據貼現率仍為五元正、昨日錢業公會拆息行情仍為七分正、

外股由穩轉疲

昨日中西股市、變動極微、市勢由穩略轉疲、見高多方已在乘機獲利出籠中、交易清稀、

公債盤旋軋小

昨日統一公債暗市、起初升降不一、入後交易清稀、乃於交易清稀聲中、趨勢不斷吐售也、客戶散戶之投機興趣、結果之帳戶見外、餘均軋小五分至二角、全日交易不旺、共約八十萬元、各方人心闌散、

一年來之工商農鑛

梅部長近影

還都以來政府對於發展工商與農鑛事業，進行不遺餘力，良以二者與民生問題，均有莫大關聯，實為國家根本大計之所在，本文把一年來之工商農鑛行政，作一個概括的敘述。

甲 工商行政

一，接收日軍管理工廠 事變以還，各地工廠，有為日軍管理的，國府還都後，經過數度磋商，日方允予發還。於是由工商部組設接收日軍管理工廠委員會專責辦理接收日軍管理工廠之事宜，該委員會於二十九年五月十一日正式成立。工商部繼即公佈發還日軍管理工廠申請原則，並分別各照華北政委會及各省市政府，通飭有關廠商在三個月內來會申請，以憑核辦。上海與廣東等地，或因工廠繁多，或因距離較遠，為便利廠商申請起見，工商部復於粵滬兩地先後成立辦事處，迺自辦法公佈後，各廠商依期前來申請者為數固多，惟尚有因避難散失，手續欠缺或以董事股東散居各地，一時難以召集開會，而請求展期者，亦復不少，為維護各廠商所有權益計，量予展期兩月。現在各廠商之申請發還者，正由接收日軍管理廠委員會積極辦理中。

至於曾申請而不合於軍管理工廠範圍者，亦由工商部察核情形，分別設法，以期解決。

二，辦理工廠及技師登記 工商部以前國民政府實業部，於民國二十年公佈二十四年修正之工廠登記規則，核與現行政綱，並無不合之處，故仍予採用，惟將條文中實業部及實業公報名稱，改為工商部及工商公報。以資整理，工商部為明瞭工業現狀起見，乃即舉辦工廠登記令飭各工廠，無論新增舊設，概須遵照部頒規則，呈請登記，並由行政院轉咨華北政務委員會轉飭所屬遵辦。至於技師技副之登記，工商部會同農鑛部詳加核議，規定九項技師技副登記暫行辦法，呈行政院於二十九年九月六日核准辦理，并咨各省市轉飭所屬遵照辦理。

三，管理小型絲廠 工商部為保護小型絲廠起見，特製頒管理小型絲廠暫行規則，其要點為（一）呈請創設小型絲廠，以保有中華民國國籍者為限，（二）小型絲廠所繅之絲，除工商特許輸出者外，限於行銷國內，（三）小型絲廠之設備，以舊式木車為主，惟為增加生產，及改良出品，其必須採用新式機械時，每廠以二十部為限。

四，整理度量衡 工商部以度量衡制度，不便多所變更，故明令前國民政府頒行度量衡各種章則一律有效，惟須由全國度量衡局呈准工商部指令核定通用；至於前全國度量衡製造所，規模宏大，設備完全，事變後該所機械工具，大部損壞，存者亦殘缺不全，工商部以度量衡器具不可一日或缺，亟應恢復度量衡製造所，爰呈准行政院撥造十七萬一千三百九十元，重建全國度量衡製造所。

關於華北之度量衡事宜，由華北實業總署依法處理，並經工商部擬具度量衡政務與華北連絡辦法四項：（一）對於度量衡事務，如有特殊辦理情事，均應知照工商部，以資接洽；（二）關於度量衡器或標準器，如有敷餘或不足，均得價撥互相調劑；（三）關於度量衡器之檢定或檢查，如需專門人員有缺乏之時，得雙方調用；（四）關於度量衡之推行期限如須劃一規定，應將擬訂辦法，知照工商部查核。這樣全國度量衡制度，遂漸趨劃一。

此外，事變後各省市之度量衡檢定所，均停止工作，工商部以度量衡檢定工作，不能或忽，乃極恩恢復各地度量衡檢定所，江蘇省數市已有設立，其他各省市亦在籌設中。

米市起落不定 麵粉初軟繼堅

國米 昨日國米到貨仍有三百多包、本街走銷先淡後活、故人心頗呈佳化、市情入攻趨堅穩之局、計售開北幫白粳價為一百廿元至一百十二元、南港薄稻一百〇九元至一百〇八元半、均屬無袋者、價比前略形微挺、統市成交一百多石、

洋米 現日洋米市況、早晨開市因供售續多而呈疲勢、旋以內地幫突在市採辦小絞米三百噸、運往漢口、南京等處、因此引起人心振奮、行情一度高漲二三元、終因本街走銷動而不暢、浮囤散戶吐賣仍多、統市乃復呈軟化、結果大致比上日僅軋升元許、統市成交現貨七千多包、又英華司二百噸、

麵粉 日昨洋粉市況、盤旋而鮮軒輊、且到杏賓銷去化零而不整、故晨開市情價帶軟定俱佳、嗣以米價報漲、貨主售意轉堅、因此市勢欲跌又止、結果與前無大軒輊、計開花鳥及錦樓牌洋粉價為廿九元三角、至廿九元一角、又金龍牌廿八元六角半至廿八元九角、統市成交八千餘包、

麥市 小麥市況呆滯如常、國麥到存兩缺、欲購無貨、洋麥以盤位缺乏定貨亦乏成交、僅日廠門市偶有收進、價仍在四十五六元左右、

麩皮油豆均冷落 苞米豆餅漸挺俏

△麩皮 麩皮市況、昨續平靜、交易淡泊、統市祇做開福新麩皮不多、一百包、價為廿八元、與上日同、

△食油 昨日食油交易續見減退、實銷與國戶進胃頗形懈怠、故市勢帶萎軟之象、結果豆油比前跌二元至四元、生油未做開、統市售開大連豆油五十桶、又期貨七百桶、

△黃豆 黃豆市況平疲、本客去化皆延滯不暢、交易甚為冷落、統市祇成交蘇法黃豆一百包、又天津大豆一百餘包、價續見挫二三角、

△苞米 苞米內銷頗形活絡、市情漸由疲中轉振、昨售開西貢及嘣蘭苞米現貨七千多包、又期貨五百餘噸、價比上日軋升元許、去路以杭州及無錫為大宗、

△豆餅 昨日豆餅市勢、略見微挺、蓋以閩戶擇廉、又有開進、致重復引起人心向上、計售開記豆餅三千片、昌記豆餅一千片、肥字豆餅廿一車、價悉回升二三角、

到少本昂 棗市堅挺

紅棗市況、續見昂挺、蓋以津滬匯水頻升、成本遂高、雖無大宗去化、而市面漲勢不弱、今市杜生棗王八十元、棗頭七十元、頭戶六十元、二戶五十元、滄洲棗王六十元、原裸樹四十五六元、至四十七八元、黎縣府紅四十六七元、濟南府紅四十二三元、長紅三十六七元、黑棗市況更比紅棗為挺、亦以來貨缺乏之成本高昂、

綠茶吸胃甚旺 紅茶未有成交

昨日茶市、錦隆洋行進綠茶無色蝦目四十五箱、成交價二百八十五元、開係外昌盛茶棧所售出、至國戶吸胃依然活躍、協記茶號向協大廠進抽珍三十箱、成交價每擔為二百六十五元、至紅茶市況、上檔貨佈樣者稀致乏成交、

糖市漲風漸息 售價稍見低降

糖市因連日漲風太厲、價已登峯造極、故一般人心漸有畏高之意、昨以開盤受不轉逆、市價稍見低降、廿四號粗砂白四月十日打單開八十九元九角、後回至八十九元七角、現貨開八十九元七角半、最後開九十元六角、市與上日相仿、古巴B字西棧現貨下降二角、開九十元半、DY字東棧貨、開八十四元半、仍與上日同、

海外絲市猛落 廠絲開價仍穩

昨日絲市、雖滬外來電猛落、但因本埠市底稀少、人心挺堅、故開價仍穩、二〇·二二條紋七八勾分白廠經開五千八百五十元、六號提合髓里經開四千九百五十元、比前市之見榮辱、

紐約絲市、四月份絲勝二元八角半、美金、跌六分半、五月份二元八角、跌七分、六月份二元八角半、跌七分、七月份二元八角、跌六分、

橫濱絲市、現貨每担一千五百卅日金、跌六十日金、四月份一千五百四十一日金、跌六十一日金、五月份一千五百四十五日金、跌五十九日金、六月份一千五百四十日金、跌五十八日金、

交易所棉業

客戶觀望不前 現紗行市疲落

棉業交易所行市、因各方仍然觀望、靜待變化、故盤面上交易所成交不多、市價續趨疲小、二十號一大二十四號大美、稍有收落、午收行情在鬆弛局面之下、補見軟化、後市場上仍無生價收進、棉布十七號公開二十號大美續在低絡續吐出、晚收結果又見微挫、較之上日、棉紗跌落六角至四元、棉布下挫一角至二角三分、全日成交計紗四六七五包、布四四七五包、

二十支藍鳳標準紗 ▲前市

月期	開盤	二盤	三盤	收盤	比昨收
四月	一·二六九·五〇	一·二七〇·〇〇	一·二六九·〇〇	一·二七一·一〇	漲一·三〇
五月	一·二五〇·一〇	一·二五〇·〇〇	一·二五〇·四〇	一·二五〇·〇〇	跌一·七〇
六月	一·二四三·九〇	一·二四三·九〇	一·二四一·五〇	一·二四三·七〇	跌一·六〇
七月	一·二二〇·〇〇	一·二二九·〇〇	一·二二八·〇〇	一·二二九·五〇	跌三·三〇

▲後市

月期	開盤	二盤	三盤	收盤	比昨收
四月	一·二七〇·六〇	一·二六九·八〇	一·二六九·六〇	一·二六九·三〇	跌一·八〇
五月	一·二五〇·〇〇	一·二五〇·五〇	一·二五〇·〇〇	一·二五〇·五〇	漲一·五〇
六月	一·二四四·〇〇	一·二四三·〇〇	一·二四三·五〇	一·二四一·七〇	跌三·〇〇
七月	一·二二九·三〇	一·二二九·三〇	一·二二九·二〇	一·二二八·八〇	跌〇·七〇

十二磅龍頭標準細布 ▲前市

月期	開盤	二盤	三盤	收盤	比昨收
四月	五〇·〇〇	五〇·〇〇	四九·九〇	五〇·〇〇	跌〇·〇八
五月	五〇·九〇	五〇·八〇	五〇·八〇	五〇·〇〇	跌〇·一〇
六月	五一·三〇	五一·三〇	五一·三〇	五一·三六	跌〇·一四
七月	五一·八二	五一·七五	五一·六八	五一·六二	跌〇·〇七

▲後市

月期	開盤	二盤	三盤	收盤	比昨收
四月	四九·八六	四九·八七	四九·八七	四九·八六	跌〇·一四
五月	五〇·九五	五〇·九四	五〇·九二	五〇·九二	跌〇·二〇
六月	五一·三〇	五一·三〇	五一·三六	五一·三七	跌〇·一九
七月	五一·七二	五一·七二	五一·七六	五一·七八	跌〇·一三

現布沉寂異常 多數均未做開

布業市場昨日行市沉寂不凡、買賣清稀、市價、在各方心思觀望之下、而見軟化、午後場上更形鬆散、內外紗廠計開出本月份彩球細布四五〇包、價為五十一元、稅銀另加、每匹三角〇六厘、其他細布多數均未做開、龍頭細布最後價為四十九元七角五分、較昨日下午跌一角五分、四君子嗶嘰為一〇元四角三分半、猶見升上三元、

名稱	前市開價	前市收價	比上日	後市開價	後市收價	比上午
◆十二磅細布						
龍頭	四九·九〇	四九·八〇	跌〇·一〇	四九·七五		跌〇·〇五
彩球	四九·五五		跌〇·一〇	四九·四〇		跌〇·一五
陽鶴	四九·七五	四九·六五	跌〇·〇五			
五福	四八·七五					
雙魚	四八·七五		跌〇·一五			
蝴鳳	四九·四〇		跌〇·一〇			
喇叭童	四八·八〇		跌〇·〇五			
飛魚	四九·七五					
◆四十碼細斜						
龍頭	四二·七五			四一·三五		
寶貝	四二·五〇		跌〇·二五	四一·二五		跌〇·一〇
雙魚	四一·二五		跌〇·一五			
五福	四一·二五					
四君子嗶嘰	一·四三五	一·四三五		一·四三五		漲一五

現紗益顯清寂 行情漲落有限

昨日現紗市況、趨勢益顯清寂、人心依然萎靡、交易之稀、幾若晨星、行情漲落、因之有限、大致雙馬棧單加租案準於本月十五日起實行、故一般執有棧單者、但有吐賣之意、但掃墓節休假、適在加棧租之前、因之新進者極少、僅一部份空頭港幫採納、略有起色、故抵補者尚不乏人、行情是以更形掯局、一日開最高與最低僅差三元、開盤為一千三百九十三元、比上日午收微升一元、入後因客幫尚佳、人心頗呈安定、但局勢欠利、大衆怯於做多、是以市氣從之呆定、直至收盤、無甚波動、在一千三百九十四元、收市比上日午收仍升二元而已、同業左做二千三百二十五包、雙馬估進五百六十五包、內雙馬估一百十包、同行交交五十包、行情因市氣不堅難易直升、熱牌較挺、餘則平疲、

人心莫不堅穩、今市博平棗王一百三十元、二高裝一百十元、二高裝九十五元、頭高裝一百十八元、南鄉棗頭九十五元、統手八十五元、高裝八十五元、統手八十元、

元、二磅二五僅開四百十元、一號沖新三百八十元本街貨僅售三百六十元、西貢白綫袋四百元至三百九十元、比上日又低二三角不等、

各方態度冷靜 現棉上落甚微

昨棉紗市況、因上日場後時市、業中左做數百包、價無榮辱、是以晨開業中人心靜靜、雙馬軋中開盤為一千三百九十三元、即開低四元、開後客銷復見起色、市情外棉微軟、雙馬熱銷無甚變動、紗市需要見轉佳、棉面交易部拘觀望者居多、金證兩幫及投機商亦拘冷靜態度、進出見忙至價成掯局、落微細、至午收為一千三百九十四元、雙日祇有三元之上落、開收見升一元、比上日午收祇軋跌三元、結果午前及上日場外計三千六百九十五包、內港幫進五百八十五包、同業左進三千一百十五包、

美棉呆滯疲降 印棉市況上漲

（紐約一日電）美棉市況呆滯、無特色、因南方套賣多頭了結而疲、現貨降八磅音、期貨亦降八至十磅音、（又孟買電）印棉先因經紀商買進、期貨商亦買而漲、

各種日用品 漲勢已衰

日用品肥皂、火柴市況、稍見回跌、蓋自市場現貨籌碼缺乏以來、市面漫漲無已、造創新高價、究其原因不外乎投機市儈、把持囤積所致、今以價位過高、及論言暫告平息、一般囤戶、略有出籠、計開固本皂每箱四十八元五角、白錫茂四十七元、黃錫茂三十六元半、箭刀皂三十六元、價疲五角至一元、鳳凰牌七百三十元、美麗牌火柴七百五十元、亦跌二三十元、惟白禮氏洋燭、每箱仍為三十元〇四角、及火油每聽零批二十三元、價均疲定、

交易清淡 蔴袋續跌

蔴袋市況、跌勢頻仍、人心因連日市場交易清淡、人心頗為虛弱、回籠貨求脫者日衆、尤以本街沖新袋更為不振、因洋裝去化對於白綫袋尚有進胃、故白綫袋反比綫綫中新銷化奇靜、今市二磅半新袋四百五十

輪船出口日期

	日期	公司
▲南通任家港兼灣滸浦班		
大達	每晚准十時	萬和
天盛	每晚准十時	益泰
閑寶	每晚准十時	萬利
▲常陰沙新生張黃新港班		
安和	四日晚九時	大新
復興	四日晚九時	興南
安泰	三日晚九時	大新
華通	三日晚九時	華興
新源	三日晚九時	東海
▲北沙青龍牛洪竪積景明班		
大華	每晚十一時	大豐
寶和	每晚十一時	和興
▲江北各埠停鎮班		
鴻運	五日晚九時	源盛
▲蘇州無錫常州常熟班		
內河輪	四日開沿途靠	生昌
▲閔行葉榭班		
內河輪	每日上午八時開	上海
▲湖州平望南潯震澤班		
內河輪	七日開沿途靠	上海
▲三十四號洋橋班		
內河輪	每隔二天開	利濟
▲金山平湖班		
內河輪	每隔四天開	利濟
▲嘉興硤石班		
內河輪	每隔四天開	利濟
▲南華班		
明生	三日晨汕頭香港	怡和
肇中	二日廈汕廣東	東亞
太原	五日晨香港	太古
裕生	五日晨香港	怡和
百樂	五日直放香港	中通
梅麗	六日仰光格答	礎記
嵩山	八日廈汕廣東	東亞
嘉應	八日午汕港暹羅	太古
岳州	八日午廈門香港	太古
安順	九日午廈新加坡	太古
濟南	十日午香港	太古
▲北洋班		
順天	五日午威海烟津	太古
利生	九日晨青島烟台	怡和
▲舊金山洛杉磯檀香紐約班		
克利扶倫總統	四月五日	美郵
▲香港小呂宋班		
柯立芝總統	四月廿二日	美郵
▲廈門香港泗水爪哇班		
柯立芝總統	四月九日	美郵
芝梳連加	四日	渣華

市情一覽

金融

●海外銀市

大條 近期	廿三辦士半	
遠期	廿三辦士四三七五	
美銀價	三角四七五	
印銀 現貨	六二羅比〇五	
近期	六二羅比〇五	
遠期	六三羅比〇七	

●各國匯兌

英美	四元〇三分半
英滬	三便士四〇六二五
英法	無市
英日	一先令二便士半
美英	四元〇三分二五
美滬	五元四角二分
美法	無市
美日	廿三元四角八分

●中央儲備銀行掛牌

海關金單位換算率	五元二五七
英匯（以上法幣一元計算）	三便士二三四三七五
美匯（以上法幣百元計算）	五元二八一二五

●匯豐掛牌

		比上日
英匯	三便士一八七五	平
美匯	五元一八七五	平
法匯	無市	
日匯	廿二元	平
新匯	十一元一五	平
呂匯	十元三七五	平
荷匯	九盾六二五	平
印匯	十七羅比六五	平
港匯	廿一元一五	平

●銀樓飾金

		比上日
大同行	六百九十元	平
紋銀	七元	平
新同行	六百九十元	平
紋銀	七元	平

●內盤收市

		比上日
英匯	三便士二三四三七五	平
美匯	五元二八一二五	平

●渝中行掛牌

		比上日
海關金	二元七角〇七	平
標準金	一三六元二	平
中國純金	一三七一元八	平
英純金	八磅八先令	平
平衡稅		

●電匯賣價（以上一先令二便士半計）

英匯	一先令二便士半	平
美匯	三十元	平
法匯	一〇八〇法郎	平
德匯	七十五馬克	平
港匯	九十五元	平
日匯	一〇三元	平

（以上合國幣百元）

●貼現與拆息

		比上日
貼現	進四元 出五元	平
拆息	七分	平

●各國貨幣（單位元）

幣別	賣價	比上日
英金鎊	一五八·〇〇	平
英金票	四八·〇〇	平
美金鎊	一五九·〇〇	平
美金票	一八·八七	平
香港票	四·七〇	平
法郎票	無市	
新加坡票	七·六〇	平
安南票	三·四〇	平
羅比票	四·五〇	平
坎拿大票	一四·五〇	平
菲列濱票	八·四〇	平
義大利票	〇·四〇	平
暹邏票	四·五〇	平
澳金票	四三·五〇	平
日金票	一·九二〇	降〇·〇一

證券

●國內債券

種類	收市	比上日
統一甲種	七五·〇〇	降〇·三〇
乙種	六八·四五	平
丙種	六八·四五	降〇·一〇

●中西股市

股名	上午收價	下午週三無市
南洋烟草	二〇·〇〇進	二〇·〇〇
開北水電	八·二〇進	—
又	三一·〇〇出	三〇·七五
新亞藥廠	三〇·五〇進	三〇·七五
中法藥房	二四·五〇出	—
新新公司	二〇·〇〇出	一九·五〇
先施公司	一〇·〇〇出	—
永安公司	一七·七五進	
匯衆公司	—	
揚銀公司	一九·八〇	
上銀公司	二一·七五	
國際信託	二七·七五	
四海保險	—	
企業公司	六·二〇	
中營公司	九·七五	
業廣公司	三·五〇	
中和公司	—	
英聯船廠	二六·七五	
怡和啤酒	七·四五	
會德豐	一七·五〇	
怡和紗廠	四三·七五	
信和紗廠	七·七〇	
上海毛絨	五·四五	
電車公司	四四·二五	
公共汽車	一七·一〇	
電話公司	—	
自來火	一五·八〇	
祥泰木行	五五·〇〇	
鋼業公司	二九·二五	
中國墾植	二九·五〇	
開平	四五·五〇	
電力優先	一三一·二五	
英達匯	二〇·七〇	
英楂華	四一·七五	
華打南安	—	
志摩	二·五五	
陳氏	〇·八二	
康沙來特	—	
刀米仁	—	
梳華	—	

●中國股票（協進會行市）

類別	賣買價	成交價
●華商股票		
九六公債	九四·〇〇	
丁種		
戊種	八九·〇〇	降〇·二五
華商電氣	八·二〇出	八·二〇
閘北水電	八·二〇進	八·二〇
又	八·四〇出	八·二〇
永安公司	一七·五〇進	一七·五〇
又	一八·〇〇出	一七·五〇
鹽業銀行	一三五·〇〇進	一三五·〇〇
信誼藥廠	二二·五〇進	二二五·〇〇
大中華火柴	四九·七五出	四〇·五〇
中西藥房	五五·〇〇進	五三·五〇
上海水泥	六六·〇〇進	六六·〇〇
商務書館	八八·五〇進	八九·〇〇
又	八九·〇〇出	八九·〇〇
中華書局	四五·二五進	四五·〇〇
新亞藥廠	三〇·五〇進	三〇·五〇
緯成絹絲	一七·〇〇出	
新亞債券	九八·〇〇出	九八·〇〇
華生債券	九〇·〇〇出	九〇·〇〇
●中國股票		
中國銀行	九五·〇〇出	
中一信託	一五·二五進	一五·五〇
又	一五·七五出	一五·五〇
大陸銀行	九五·〇〇進	—
浙江興業	三六·五〇進	—
又	三九·五〇出	—
通易信託	一·八〇進	—
國華銀行	七〇·〇〇進	—
鹽業銀行	一三〇·〇〇進	—
紗布交易	五一·〇〇出	—
國貨公司	三一·〇〇進	—
永安公司	一七·七五進	—
先施公司	一〇·〇〇出	—
新新公司	二〇·〇〇出	一九·五〇
中法藥房	二四·五〇出	—
新亞藥廠	三〇·五〇進	三〇·七五
又	三一·〇〇出	三〇·七五

雜項

蘭格志	一六·〇〇
怡和丁	一〇·七〇
橡皮信託	—
里溴	—
拉麥格	—
蘇納王	—
加倫丹	—
伯亭	—
三能盤	—
生架拉	—
太拿馬拉	—
地傍	—
橡皮	二四·五〇
標地	七·九〇
小孟思時	二·〇〇
紙業	四·九五
康沙來特	七·六五
保安保險	四五·〇〇
電力公債	九九·七五
華懋公債	八〇·〇〇

紗花

支數	牌名	價格	去路
四二支	貓蝶	一三八五·〇	香港
三二支	松鹿	一八四〇·〇	又
又	特金城	一六〇〇·〇	又
三二支	飛虎	一五二〇·〇	又
又	金鷄	一五二四·〇	又
又	大發	一三六〇·〇	又
二〇支	天女	一二七五·〇	又
又	新天女	一二六〇·〇	又
又	雙地球	一二九〇·〇	同行
又開盤	雙馬	一二六九·〇	又
又最高	又	一二七四·〇	又
又最低	又	一二六一·〇	又
又收盤	又	一二六四·〇	又
十支	童子軍	九五五·〇	又

美棉	一日收市	比上日
五月期	一二·一八	跌〇·一〇
七月期	一二·一四	跌〇·〇九
十月期	一二·〇二	跌〇·〇八
十二月	一一·九九	跌〇·〇八
一月期	一一·九八	跌〇·〇八
三月期	一一·九八	降〇·〇八
現貨	一一·四八	降〇·〇一
印棉	一日收市	比上日
平加爾	一三〇·〇〇	升一·五〇
亞姆拉	一六八·七五	升一·〇〇
白洛去	二三四·五〇	升一·五〇

米市

常州白粳	一三〇〇	又二號	一〇八五
又斛	一二八〇	又	一〇六〇
崑山又	一二五〇	泰國二號	一〇八五
又	一二三〇	小絞米	一〇三〇
青角薄稻	一二四〇	又	一〇三五
又	一二一〇	鏡糯米	一一一〇
又	一〇七〇	又	一〇八〇
香港白元	一〇三〇	又	一〇一〇
又	一〇二〇	碾尖	一〇五〇
又	一〇八〇	東京糙米	九九〇
又	一〇一〇	泰國米蕪	九二〇
碎元	九〇〇	西貢碎米	八〇〇
西貢一號	一一三〇	又	八六〇
又	一一〇〇	又	八六〇
又中又	一〇九〇		

雜糧

大連豆油	一四一〇	歸德黃豆	四〇〇〇
又四月上	一四〇五	天津青豆	四〇一〇
又	一三九五	西貢苞米	三三〇〇
又	一三九五	又	三三〇〇
又四月下	一三九五	又	三三〇〇
又	一四〇五	又本棧	三三〇〇
蛙記豆餅	一二五〇	又英華司	八五五〇
又	一二三〇	又	八〇〇〇
青島生仁	一三〇〇	蘭白苞米	三〇〇〇
肥字又	一三〇〇	又	四〇〇〇
小洋莊又	七三〇	又	三三〇〇
蕪湖白廠	九五〇	又英華司	八六〇〇
蚌埠紅糧	八〇〇	又	八九〇〇
張八嶺又	九〇〇	又黃苞米	三三〇〇
常熟又	五〇五	又英華司	八五〇〇
又	五〇〇	又	八四〇〇

新天地

孔雀東南飛·胡蝶依然舊威風

不錯！「烟熏風姜是老的香」

·小平·

陳雲裳活躍影壇，受到廣大歡迎的現在，觀衆對於「電影皇后」胡蝶，還是有深切的懷念。的確！胡蝶在中國電影史上是有她的崇高的地位；十餘年來，橫行影壇，從阮玲玉死後，可以說全是她的世界，無論何地，祇要有「胡蝶主演」四個字的影片放映，總是吸收大量的觀衆；演技精湛果然是號召的原因，同時那樣適度的身材，少奶奶典型的美麗的丰姿，也正是她最大的魔力。因爲她具有東方美的條件，所以她能成爲一顆最燦爛的明星，長時間的稱雄影壇，直到現在。

戰後，胡蝶遷居香港，舒適地與潘有聲過着「潘門胡氏」的生活，身體漸漸地胖起來，所以她便放棄銀幕生涯；從「絕代佳人」放映後，證明「盛傳」是「謠言」，不過差不多一年祇拍一部戲；至今在「絕代佳人」映演的後一年，才看見她的「孔雀東南飛」。當然囉！轟動是意料中事。

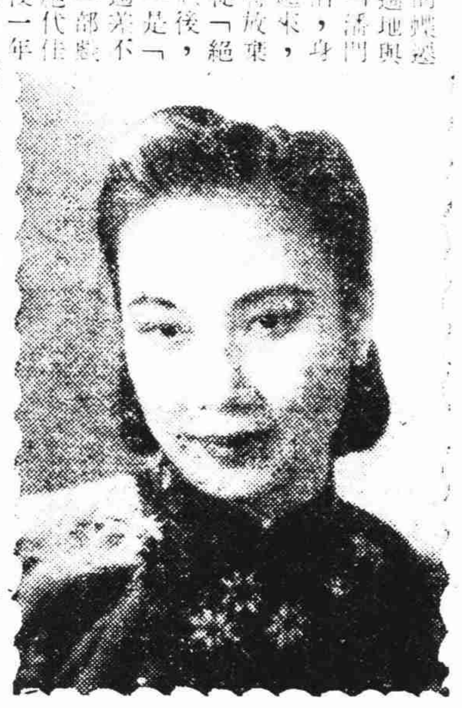

王元龍難得碰頭

除了「一年一片」的原因外，因爲三四年沒有見到她的時裝姿態，對於時裝出演的「孔雀東南飛」，就更加期待，都要看看久違了的胡蝶，是否還是以前般的美麗？醉人的媜上梨渦，是不是「走樣」？並且合演人王元龍，以前也有「銀壇霸王」的稱號，過去與胡蝶同樣的稱雄影界，那時候胡蝶與王元龍，是男女影人的領導者，各人有各人的榮譽。現在，「孔雀東南飛」由他倆合演，「電影皇后」與「銀壇霸王」難得碰頭，自然要引起觀衆的注意。

這裏再提一句舊話：十幾年前，大中華影片公司出品，王元龍黎明暉張織雲合演的「戰功」影片中，胡蝶飾演黎明暉的同學，祇有二個中景，那是胡蝶的處女鏡頭，那時王元龍是第一流大明星，胡蝶是臨時演員；後來，王元龍漸漸的沒落下去，胡蝶卻慢慢地抬起頭來；所以看「孔雀東南飛」上一部胡蝶王元龍的排名，正是一部現成的「銀海浮沉錄」！

現實性的家庭悲劇

「孔雀東南飛」的劇情，依據古詩句的故事，略爲改動，再把時間拉到一九三八年。大概說焦仲卿攜帶在上海結婚的妻子吳蘭之迴鄉間暫居，焦母聽見吳蘭陸順的挑撥，對媳婦極不滿意，種種虐待，蘭之吞聲忍氣，逆來順受。後來仲卿有事離家，陸順乘機調戲不遂，老羞成怒，反誣蘭之與長工阿牛有私，在大雷雨之夜，仲卿回來表面上聽從母言，痛責蘭之；背後安慰她，等到生產後，決計離開家庭。及後產下一女，又逢戰事，因恐交通阻斷，蘭之遂悄然先行，從此夫妻生離。至香港後，報載焦宅被炸，她以爲仲卿死了，在萬分痛心中與富紳黃振南訂婚，不料於訂婚席上，發見仲卿，他正帶領小女來找蘭之。此時兩男之間難爲婦，蘭之在雙方的逼迫下，服毒自殺，幸而得救；黃振南見到她們的恩愛，就自動引退，使他們破鏡重圓。

是一支悲劇，寫新女子在舊家庭裏的痛苦，以及被環境支配的不幸，在中國各地，隨時都可以見到這樣的故事，是現實性的劇本。不過，有許多演出，近於過火，新媳婦剛剛進宅，立刻「扳錯頭」，我想中國決無如此兇惡的婆婆！還有蘭之是受過教育的女子，身穿時代性的服裝，怎麼非但要織布，還要像牛般的磨粉，這不是當她是李三娘嗎？

畢竟不差

像喝一杯濃咖啡

胡蝶胖得多了！胖胖的臉上留着微小的酒渦，還是那麼的可愛。她飾蘭之，自始至終，都有優超的演技。「胡蝶總究還是胡蝶」，「電影皇后」的威風，畢竟不凡！看她的戲，眞像喝了一杯濃烈的咖啡。

蘭之望着訂婚戒的時候，見到仲卿，展開了高潮。以後，她把一大疊鈔票交給仲卿，被仲卿丟到她的身上；當面上，胡蝶呆呆地望着仲卿，淚瀉下了，同時小孩的哭聲吹進她的耳膜，她俯身去拖自己的孩子，可是仲卿把她搶下來，再把分散在地上的鈔票拣到她的手裏，說：「你需要的是鈔票，不是孩子！」

這個高潮的處理是全片最佳的演出，王元龍的仲卿，發瘋似的舉動，可以使每個觀衆深深地感動。尋找蘭之的悼急，以及握着利刃向上望着吐出「我有新的希望」，都發揮了精湛的演技！

全劇緊湊·難免[illegible]

李景波飾易爺，賊忒嘻嘻的態度，似嫌過火。王乃東飾黃振南，也能把握個性。徐琴芳飾焦母，比較軟弱，化裝也太年青。

看了天然風景，心胸舒暢，畫面很美觀，內景也頗富麗。不過仍有破綻的地方，當仲卿雷雨中回家，進門後，大衣上竟無水漬。蘭之冒雨出門，跌在地上滾了幾滾，被仲卿抱回來後，瘋瘋癲癲的，一點泥漬也沒有！

全劇演出緊握觀衆的情緒，二小時的黑暗中，全被演技控制着。看完「孔雀東南飛」，對於導演王次龍也有新的希望。

「黃金」的票價，高至七元，還是每天客滿牌，再從「電影皇后」與「銀壇霸王」的「孔雀東南飛」的美滿成績看來，正是「鴛鴦風姜老的（的）香」！

「孔雀東南飛」胡蝶·王元龍

台上的丈人

「探母回令」陳德霖去蕭太后，其婿余叔岩去楊四郎，回令求情，雙叫頭後有一句「哎呀，我的丈母娘啊！」台下的丈人，到台上變爲丈母。雖於技術無乎，亦覺有點意思，因爲巧合自然，並未變亂戲詞。（但亦不必使爲名伶佳話）

德珺如爲其壻（譚小培）（小培之子富英）配宗保。而四郎既不敢開宗保之年紀，則因私人的親戚關係而改竄戲詞，按理說是不對的，無論何人上得台去，便須「無我」。丈人如不宜於宗保，可以用別位小生。私人與台上決不能混爲一談，固然此劇此詞，沒有多大關係，然此風斷不可長，恐其流弊無窮。

浪漫影師·鷄零狗碎的胡鬧戲

·琪瑛·

這部「浪漫影師」（Lucky deirls）不是告訴你慣於「吃豆腐」的攝影師，拍拍女人照片的浪漫故事；而是演述報館裏攝影記者的一頁艱苦奮門史。不過因爲演員均屬[illegible]，[illegible]的不能找一條有力的線索，來貫通劇情的發展，所以結果反而變成了一段段一堆堆的東西。要如此說，起闊是敍述新聞事業的「路透傳」來，實有天壤之別。

劇情實在是「鷄零狗碎的」。畫面展開了：一位攝影記者狄克（李抑班倫飾）和他的助手安第（安第狄凡恩飾）趁着飛機拍油鑊起火爆發的特寫鏡頭，弄得滿頭木屑，像活閻王，其次再述狄克用「調山調虎」計，蒙至自動飛機艙中，待實驗時，暗攝機內各種機器的變化；因爲新機「翻筋斗」，狄在機門「一閃」得[illegible]，然後「一[illegible]」[illegible]，狄克偷取其女友[illegible]之新聞材料，瑞瑪旋爲上司發覺，因被革職，適有兩人想謀狄所攝之飛機失事之照片，狄疑而拒之，該兩人遂於夜間竊去，瑞瑪開卸爲報復計，爲稱大壩水池已被炸，狄信以爲眞，往攝，但以受阻，空手而返，安第至此，忽異想天開，用模型飛機攝成之，劇情大噱，狄克在中串演，假者且[illegible]片之[illegible]，[illegible]，而李抑亞倫則始終爲事業而努力，這樣演出結果，卻變成了滑稽團裏假的一對搭擋。所以本片除了暴露記者工作精神以外，其他一無可取。

演員李抑亞倫稱職而已，安第狄凡恩頗有些胡鬧，誰也不會相信他可被一個仔細的攝影記者的助手，其餘皆在水準之下。

最後的攝場面不夠緊張，竟難道爲模型小飛機擊指？信不信由你！

總之，這是一張不夠水準的影片。

環球出品·大光明映

「天堂」即景

·信自蘇寄·

漫天的陰霾，從瑣風中吹散，溫和的太陽，與大宇宙重逢，時髦天的春裝，一霎時消散得無影無蹤，還復了「艷陽天」的本色。

這是一個人間良辰，「國府還都」一週紀念日。在蘇州街頭巷口，滿佈着矗立彩牌坊，歡忭的空氣，迷漫了整個「天堂」，整天的湧來湧去的人潮，小花園更是熱鬧得如火如荼。嘅場上施放火炮，火花標語，誰人拾得，可領得百元現金，所以，漢人注目在這年頭兒，百元可買來一杯，誰不想發發小橫財，可是鷹頁「支票」性質的標語，隨風飛舞，向東南方吹出了十里以外！

女人！該是樂料更甘草，任何場合是缺不了的，好像是靈魂一般，尤其是蘇州女人，嬌媚的風度，軟綿綿的蘇白，清脆而又輕鬆，在醉人的春天，顯露出兩條圓嫩的臂膊，包裹着水蛇一樣的玉軀，她們！在任何地方有相當的活躍，肉香四溢，令人如何消受得起？

這天恰逢大周堂吉日，各禮堂館，盡是結婚喜事，賀喜的女人，打扮得花枝招展，粉妝玉琢，還要在頭髮上翻翻花樣，結髮開勝。因此，理髮匠大出風頭，髮館的鏟得水洩不通，男人們如果也要修一頭，那是「梟頭上拔拳魚」啊！蘇州的女人啊！其勢可吞三吳。

中山堂裏滿滿了人，是參觀「集團結婚」，這名詞相當新鮮，她如利用一部影片的試映，許多未來夫婦，擺對兒練習動作，同樣的一同太太，聯合發揚，預備第二天正式開鑼，一集團結婚。

老頭兒不甘示弱，也來點綴一下，舉行「中國[illegible]會」，一同治十一年參加的鄉試，是古稀老叟，結隊吟詩，全都是老氣橫秋，風雅透頂。

迷途猴子的玻璃，從開始到猪羅想，想出了新花樣，在這嚴重的環境裏，到田裏都得猪網的勾當，已到了末日，於是家得紅綠綠線的小天使，說成了他們的目的的犧牲，以致這裏的天官田裡的風雷行一時。

這些！是「天堂」裏的「人海潮」的景，不過，女人是控制一切的最高權威者啊！

考·古·家

·黃也白·

考古家的工作，似乎離開現實的需要太遠了，尤其在火藥味很濃，整個世界的今天。

可是，敝國的學者，大多好整以暇，一般考古家們，雖然吃了百餘元一担的大米，還是雅興勃勃，在斷垣殘壁間，死人枯骨堆中搜尋資料，偶然發現一塊小石片，就說是「三代遺物」，或是當漢時代的「寶貝」，於是開會，寫文章，賦詩，出特刊，忙得不亦樂乎，究竟是那一個年代的產物？恐怕誰也莫明其妙，無非我騙你，你騙我，互相標榜，來顯示自己學識的淵博？

一個新興國家的建立，並不是要靠祖先的光榮史績來炫耀，惟有一般破落子弟，纔會把祖宗的遺物，一樣樣的拍賣出去。我們對於考古工作並不反對，但在此時此地，實有千百倍於考古的工作，須要大家去承担！

桃花依舊笑春風

龍華·別來無恙

·青心·

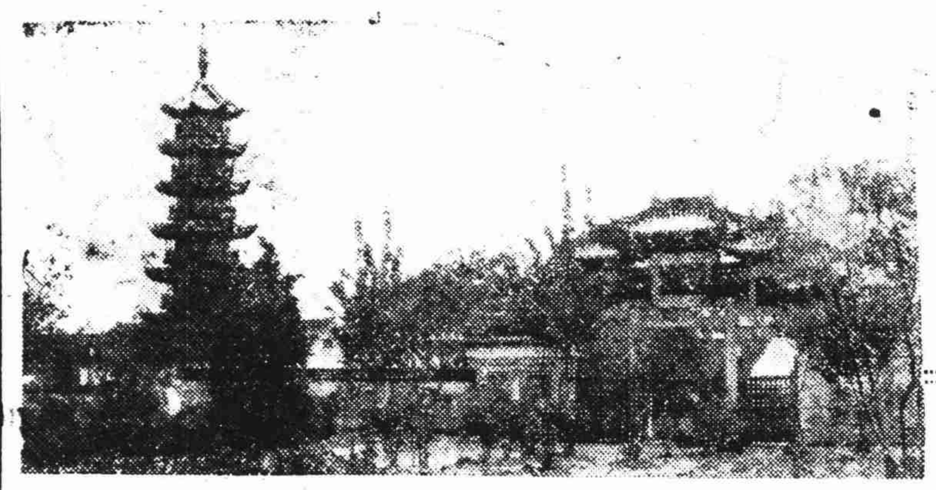

「春來遍地桃花水　不辨仙源何處尋」

·春風帶來了無限溫馨，吹放了千紅萬紫的無數花朵。際此草長鶯飛，三月風和，那「自紅無假染」的桃花，在它懷抱裏滋長着，燦爛鮮紅的色彩，冶艷的情調，更見如火如荼，正得其時。眞的，這恰好是桃花的季節啊！

由於桃花的聯念，想到了春滿桃林的龍華，這闊別四年的現後風光，不知道又是怎樣的情況？於是就在一腔熱情下，激起了我的遊興。

龍華

是上海西南十八里的一個大鎮。和這裏負名的建築，是龍華寺和龍華塔，相傳建於東吳赤烏年間。那一種古色古香的情景，也就實是的表示它有着古老的年齡。

風光依舊

——龍華，在戰事期間，它是幸運的一個，並沒遭遇到毀滅的厄運；廟堂的左側，雖見受些傷損，但祇一小部份，四大金剛缺少一個，也經重塑金身了。廟前「龍華古剎」四字橫額，依舊高懸在大門上；那斑落的痕跡，顯示了它飽經分外的有勁。和尚們大都安然居留着，木魚的響聲，在各個角落裏發出，左爲呼應；半明不滅的火，也照不到常點在神龕面前，只是很寂寞的見一個磕頭拜佛的善男或信女，菩薩們大概也都不很高興，身上沾滿了不少灰塵，顯見是慨於盥沐的樣子。只有四個金剛那副猙獰可怕的面目，卻沒變相。

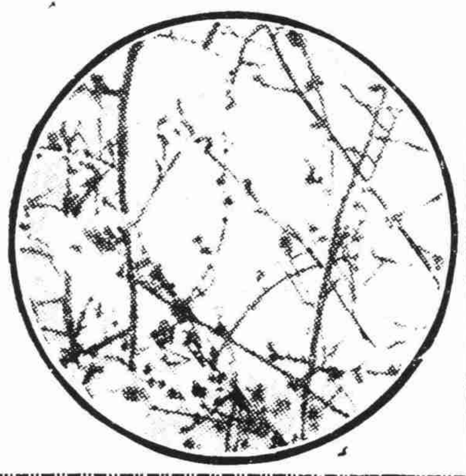

走出廟門

那芬芬落落的野外桃林，見繁花如錦，映入眼簾。便風襲上衣袂，送來了陣陣幽馨香，使人神清氣爽，感到非常愉快。吧，那種媚艷的嬌姿，委實覺得是太可愛了！

桃花依舊春笑春風，龍華的景色還是這樣值得人們留連的。在歸途上，不時對着高高的古塔，作依戀的想望。

艷妝女賊

·柳風·

竟然作賊有佳人，忽把牽羊暗伸手，囊裏分明金燦燦，轉疑倩女病精神。

一盛妝女客顧某大公司，乘人不備，竊得羊毛衫一件，藏大衣袋中，詎經拘出，公司當局念其初犯，全其顏面，罰令倍償，衫值了事，是女取金時，囊中法幣燦燦，多金而作賊，不下四百餘金，非精神病患者而何？

菊苑

荀慧生之種種（上）

·王茗·

四大名旦，當代中，梅蘭芳外，才蓋越者，厥推荀慧生。荀名詞，字慧生，白牡丹爲其早年藝名，始易今名。慧生河北東光人，[illegible]，斗計客，曉花旦，於海上之名，都知其爲正樂社科班出身，實則慧生與今在黃金之[illegible]，草師習藝，略有成就，而又加入正樂社者也。

㊀……藝事概論

慧生以秦腔花旦改學青衣，後由花旦再進而研習皮黃、刀馬；質本聰穎，更能力學不懈；藝乃克底於成，其爲時雖較後於尚小雲，而其造詣所臻，實與[illegible]。

四大名旦

以青衣爲基礎，而[illegible]所創造之「花衫」，則以另一風格，[illegible]。慧生能以另一風格，[illegible]視秋小雲較短長，[illegible]材苗條，婀娜娉婷，一笑一顰，動人憐愛；嬌喉雖略低，而媚態橫生，[illegible]清柔甜潤，[illegible]芳更爲[illegible]，婦人。余嘗謂[illegible]王惠芳，[illegible]最像，故都中二年[illegible]婦人之[illegible]。

十齡左右之閨女或少婦，情比論者，頗不乏人也。慧生儀容，生得粉豔登場，善體會婦女之口吻，唱音之妙，合自然之姿，笑貌，婉媚動人；當其支頤蹙額，拈花顧盼之際，能令台下數千人之眸子，咸爲集注於一身；蓋其演出之風情流露，春意盎然，有非儕伶所能企及者。

時下名花旦

若小翠花之蹈工身段，以及潑辣之境，亦在慧生之上；但小翠花近俗而其雖婦人之聲，非不勝於慧生，又芙蓉草亦失之老辣，遂遜一籌。此慧生所以能廁足於四大名旦之列，而小翠花芙蓉草之終于屈居人下也。（四大名旦，梅以雍容華貴稱，程以幽媚稱，尚以剛健勝人，荀則以嬌媚動人，儼如正月之水仙，有刺之薔薇，如三月之夭桃；誠以荀之嫵媚，機趣活潑，其美在骨，爲絕代別有所在也。）

妙詠其佳奏

推小鳩鶯啼，虹霓關，得意緣，十三妹，大戰冠城，文章會，梅龍鎮，拾玉鐲，穆柯寨，樊江關，荀灌娘，翠屏山，本戲則釵頭鳳，紅樓二尤，玉堂春，皆有特長；世有不滿於程腔之幽怨咽嗚者，亦有不喜小調之動作生硬略帶武氣者，未臣有不爰極之豔麗，荀之嫵媚者。

綠蕉仙館戲曲雜談

伍子胥應吹古排簫

由蘇城計諸葛孔明應彈七弦琴眞物，則魚腸劍中伍子胥吹簫吃食於吳市之一，又成問題。吾觀凡演魚腸劍扮伍子胥者，見專諸之後一場，手持洞簫而出，一根竹直持而吹之，竹之上端，開半個孔洞，名曰洞簫，又名直吹，即蘇東坡赤壁賦所謂客有吹洞簫者也。）洞簫之爲物，蓋出於漢代；漢人始賦洞簫，三代中不見紀載。古之簫與洞簫異，雖爲象形字，從竹，又肅聲，肅下之淵，象其物形也。古簫名排簫，又名鳳簫；古有吹簫引鳳之說，故又名鳳簫也。考皇朝祭器樂舞錄，排簫之形制云：排簫比竹爲管十六，陰陽各八，自左而右列二倍律，六正律，以協陽均；自右而左列二倍呂，六正呂，以協陰均，十六管徑皆二分七厘四毫二絲，其長短各不同。左第一倍夷則之管，長九寸一分二毫，……第八無射之管，長四寸[illegible]；右第一倍南呂之管，長八寸六分四厘，……第八應鍾之管，長三寸八分四厘四毫，……上齊下參差，以木爲櫝，中間兩處各六分九厘八毫，橫高九寸四分七厘七毫，厚一寸九厘三毫，口闊六寸六分一厘，底闊一尺一寸六分一厘，是相距一尺一寸三分三厘五毫。（以營造尺爲準）

按排簫之形，頗似今日流行西洋之口琴，彼以銅簧，而吾以竹管，大於口琴數倍矣。口琴今盛行於青男女間，洞簫尚存吹之者，而古之排簫，者甚少；知其名者亦不多。古樂淪亡，豈不可嘆？古之排簫，應爲上述十六管之排簫，至，其音之美可知；伍子胥當春秋時人也，所吹之簫，應爲直吹之洞簫。又伍子胥常七尺丈夫，手持一根之竹，吾覺其不甚好看也。二十年前，吾參觀哈同花園之倉聖大學，所奏皆古樂，大同樂會，中有排簫，甚爲美觀，主之者爲古樂專家江陰鄭覲文先生；後鄭先生死矣，尚有善吹此器者否？不可知也。然則不能吹，而僅壁上懸各種古樂器，亦有排簫一物，惜鄭先生死矣，拿拿亦好。

◎電影◎　遊藝日曆

院名	戲名	主演者	類別	時間	夜價目
大華	俠義雙雄	克拉克蓋博　克勞考爾白	社會	[illegible]	[illegible]
大光明	浪漫影師	李抑亞倫	愛情	[illegible]	[illegible]
南京	[illegible]	[illegible]	社會	[illegible]	[illegible]
國泰	[illegible]	卸爾斯鮑育	歷史	[illegible]	[illegible]
大上海	安迪生幼年	米盖羅納	歷史	[illegible]	[illegible]
巴黎	[illegible]	志奈鮑華	武俠	[illegible]	[illegible]
麗都	巴拿馬間諜	[illegible]	偵探	[illegible]	[illegible]
光陸	俠骨熱腸	約翰璞生	社會	[illegible]	[illegible]
金門	雙雄復國記	泰羅鮑華	歷史	[illegible]	[illegible]
杜美	[illegible]	[illegible]	社會	[illegible]	[illegible]
平安	清道夫留學記	勞萊哈台	滑稽	[illegible]	[illegible]
九星	[illegible]			[illegible]	[illegible]
浙江	綠野仙蹤	茱蒂珈綸	神話	[illegible]	[illegible]
辣斐	蘇彝士	泰隆鮑華	歷史	[illegible]	[illegible]
卡爾登	[illegible]		戰爭	[illegible]	[illegible]
滬光	返魂香	[illegible]	社會	[illegible]	[illegible]
金城	英烈傳	李麗華	傳記	[illegible]	[illegible]
新光	孔雀東南飛	胡蝶	文藝	[illegible]	[illegible]
國聯	四木文素臣	王熙春	傳記	[illegible]	[illegible]
金都	夜半歌聲	[illegible]	恐怖	[illegible]	[illegible]
大滬	新水滸	[illegible]	武俠	[illegible]	[illegible]
中央	春風回夢錄	童月娟	愛情	[illegible]	[illegible]
西海	蘇三艷史	周璇	傳記	[illegible]	[illegible]
光華	[illegible]	周曼華	神怪	[illegible]	[illegible]
明星	千里送京娘	李麗華	傳記	[illegible]	[illegible]
恩派亞	亂世佳人	陳雲裳	傳記	[illegible]	[illegible]
榮金	世界[illegible]			[illegible]	[illegible]
山西	[illegible]	[illegible]	傳記	[illegible]	[illegible]
亞蒙	火燒紅蓮寺	王元龍	神怪	[illegible]	[illegible]
新都	王先生做壽	湯傑	滑稽	[illegible]	[illegible]
金光	女鬼	陳燕燕	神怪	[illegible]	[illegible]

◎話劇◎

院名	戲名	劇團	時間
辣斐	撒謊世家	[illegible]	[illegible]
東方	約法三章	[illegible]	[illegible]
綠寶	訂婚以後	[illegible]	[illegible]

◎京劇◎

院名	戲名	主演者	時間	價目
黃金	[illegible]	[illegible]	晚六時半	[illegible]
更新	新西遊記	[illegible]	晚六時半	[illegible]
卡爾登	[illegible]	[illegible]	晚六時	[illegible]
天蟾	黃天霸	[illegible]	晚六時半	[illegible]
共舞臺	[illegible]	[illegible]	晚六時半	[illegible]
大舞臺	[illegible]	[illegible]	晚六時半	[illegible]

《地方戲劇》

院名	戲名	主演者	時間	價目
浙東	[illegible]	[illegible]	日二時　夜八時	[illegible]
卡德	[illegible]	[illegible]	日二時　夜八時	[illegible]
大來	[illegible]	[illegible]	日一時半　夜七時半	[illegible]
皇后	[illegible]	[illegible]	日二時　夜八時	[illegible]
新都	[illegible]	[illegible]	日二時　夜八時	[illegible]
大中華	燕姑娘	[illegible]	日二時　夜八時	[illegible]

平明

以怨報「德」

·子思·

「腰纏十萬貫，騎鶴上揚州」。

這當然是最「寫意」的。但現在的揚州，除了瘦西湖和平山堂風景依舊之外，「十里珠簾」的繁華，早已成爲歷史的陳跡。所以腦滿腸肥者流，即使要享樂一下；或林泉怡養，或挾伎東山，決計不會選中這冷清清的揚州，去賞玩什麼「二分明月」了。

據說，「象牙之塔」並不是空中樓閣，在南國的一島，雖然周圍波濤洶湧，但到底還可以苟安一時的。於是豪商大賈，無不趨之若鶩，那里，有：巍然的巨廈，美麗的花園，扶疎的樹木；自然也有迷人的舞蹈，悅耳的音樂；總之，一切都與寂寞凄清的揚州相反，而爲「騎鶴」人們的「桃源」。

「腰纏十萬」，例如「年高德劭」的古稀老人，在「桃源」不會絕對沒有的，先決條件是「腰纏」解決之後，便遠走高飛，居南海之濱，擁嬌娃而婆娑起舞，斷不是武陵漁人所夢想得到的。也許有人說：老人的「腰纏」乃得之於白米，無異劫奪萬人口糧而塡滿一己的口袋。其實不然！何以？老人「腰纏」者僅二千萬而已，將現在的繁値計算，數目仍渺乎其微；如果共一年來的囤積居奇採取韓信將兵辦法，那末，所獲寧止此數！所以即此「巍巍功德」，市民就該鑄金儲像，聊誌「去思」。詛咒者的話語，眞所謂以怨報「德」，自非君子忠恕之道。

診室中

·蘇奇·

因爲患的是肋膜炎，不能不住院療養，終於在一個陽光暖的午後，護車子送進一所慈善性質的醫院。

候診室裏擁滿了患有內外各症的病人，我艱難地呼吸着那一股腐爛的膿血臭味底氣息，心頭頻頻的作嘔，但終於無可奈何地在一角落裏坐下了等候了許久，醫師還沒有降臨，而室門啓處，走進的是一個中年色衰的婦人，她底背後緊隨一個年齡較大的擁擁婦人，好像是作送的親人似的。那中年婦人用習慣的媚眼向室內的四周瞥了一下，發現已沒有她底坐位。便咕嚕着說：

「噢！生意這樣好？我們……」

話還在她舌根上盤旋的當兒，後面的胖婦人嚴厲地向她翻一個白眼，她便很機警的默然了。而且，把脚步更移進了幾許。驀地，一陣更濃烈的膿臭味鑽進鼻孔，候診室裏的每一個人，似乎都已聞到，不約而同的會忘記自身的病態，並且異口同聲地嚷了起來。

「喂，謝謝你讓開點，給我坐坐！」

「不成，你另外設法吧。」那個爛脚的青年，忙掩住了鼻子說。

候診室的門開了，白衣白帽的看護婦首先進來，在診桌上料理些藥水棉花之類。室內的不安靜，頃時變成鴉鵲無聲，幾十雙眼光都集中在的醫師身上。

然而，醫師和看護已經聞到室內過度的腐臭氣，不時掏出手帕掩着鼻子，勉強坐下來診病。

「你的病有多久了，嫂嫂……」醫師邊問着那沒半處的中年婦人，邊側轉面用手帕掩住鼻端。

「先生，半年多了，爲本來不許我診治，實在周身都已潰爛，求你給我……」她只顧若無其事地說着，而醫師已十分不耐煩了。

「你打算住院嗎？」看護露着憎厭的神氣問：「住院得有舖保，得先繳膳雜和醫藥費。」

「是，錢這裏有，可是舖保卻沒有準備」。她囁嚅着答道。

「沒有？快去設法，這裏不容沒舖保的病人的。」

醫師捋着他的手。

當我在紫光室照過，被有轆轆的病牀送回病房的時候，沒有看見那周身患着梅瘡的女人，便試探地向看護問：

「密絲C，怎麼那女人不住病房？」

「她還在走廊裏守着舖保單呢。」

天已晚，黑得可以了，病房裏的電燈，還是那麼陰慘得使人害怕，雖然室外的春之晚，該是多麼的美麗，但我已沒有欣賞它底自由。

最後一次抽水完畢，我不禁又關心起那女人來。

「密絲C，那個女人怎麼樣了？」

「據說她的媽放棄了她，院裏看她可憐，替她在太平間外搭了一張病牀。」她含着不屑的微笑，向我望了一下，轉身走開了。

初戀

短篇小說

·鐘聲·

是這樣一副靜悄美麗的畫面，晴朗的天空，飄浮着幾片輕薄的雲朵，幾株幽香的木蘭，放着紅潤的花朵，映着朝陽的光彩，顯得越發的嬌慾。枝頭上幾只活潑的小鳥，高歌着大自然的讚美詩，這是一個明媚的春天底早晨。

青起得很早，當他立在樹下做早操時，不知從那裏飛來幾只喜鵲，向他吱吱的叫，這樣，他心的深深處，忽然浮起了一個黑影，他深深地吸了一口朝氣，然後意味深長地，對天空發出一個甜蜜的微笑。

真的，青今天太高興了，在公司裏，工作的時候，嘴角老是掛不上微笑，眼光也充分地流露着心底的樂痕，模糊地，他自己也不知是爲了甚麼。這好像是一個謎，他卻不願揭破這個謎底，同事們問他爲甚麼這樣的快樂，他祇以笑來代表他的回答。

寫字台上的水池裏，插着兩根含苞的桃枝，嬌柔地在對青做媚眼，於是一個美麗的影子，又在他眼前幌動了，他想起了芸：烏溜溜的眼珠，閃爍在睫毛下的陰影裏，橢圓的臉蛋，細長的柔髮，更有兩個可愛的小酒渦，淺刻在緋紅的頰上……這是青一個半公開的女友，他常常在歡愉的心情下會想起她。本來，他們好些時沒有見面了，今天決定在下班後去看她。

偏巧下午的事特別多，到家已經五點多鐘了，傍晚的春風裏飄着幾滴細雨，這並不能減輕青的豪興，他慌忙從書房裏推出了自備的自行車。

「到那兒去」？蘋嫂看他這神情，覺得很好笑：「現在又忙了，爲甚麼不早些回來？今天……」

「不，我有事，現在還要到一個同事家裏去」。爲了解脫麻煩，青撒慌着，打斷了蘋嫂的話頭。

爽人的軟風，吹在青的面頰上，感到一種說不出的輕快，自行車在柏油路上馳着，他回顧被風飄舉的衣角，快樂得好像飛在白雲裏。

「天已這樣晚，怪唐突的，」青想到這裏，心情有些動搖了。到了芸家的門前，硬着頭皮在叩門。

「菱姐在家嗎」？這是他的老調。

「誰？是青弟嗎？」門開了，菱姐笑喜喜地的迎了出來，芸也站在菱姐的後面向青點頭。

「剛到家，母親就叫我到這兒來看看你們」。青毫沒有考慮的用這樣開場白，同時，他解開頸上的衣鈕，坐在客廳裏的椅子上，十五分鐘的勞頓，似乎已感到極疲倦了。

芸的口角在掀動，像是要說話似的，她先看了看菱姐——她的嫂子，又很快的轉過她神秘的眸子，懷疑地注視着青。

「倦了罷，要喝點水嗎？」菱姐看見芸立在那裏，又說：「芸，你看青弟怪累的，快去預備點茶來」。

芸很快的端了一杯茶出來，青微笑地飲着，菱姐卻背着芸對他做了一個鬼臉。

「母親叫你來有甚麼事嗎」？菱姐胸有成竹地這樣問。

「沒有甚麼事，祇是母親很掛念你，問你爲什麼這些時不回家去玩玩」。雖然青和菱姐敷衍着，卻悄悄地在打量：芸她今天眞漂亮，微鬈的頭髮梳得光光的，水般的眸子也特別光彩，亮晶晶地，看她這華麗裝束，好像是在預備赴一個晚宴。

「聽見嗎？芸」。菱姐對芸說。

芸笑了，還是那樣的神秘，把頭偏過去，倚在窗口，用手帕遮着嘴。

「眞的，母親還叫我接小寶寶去哩」。青加強語氣說。

在芸家裏吃了夜飯，細雨濛濛中，青懷着滿腔的愉快踏上了歸程。

倚閭

·何曉鄉·

和煦的陽光，怪柔和地撫摸着沈家莊的一角，把自然界一切的景物，更顯得嫵媚可愛。

沿湖的幾株楊柳，在柔軟的枝條上，已透出綠油油的葉子，好像在向着路人低頭媚笑似的。

在湖的盡頭，有着一所精緻的住宅，兩旁栽着稠密的桃林，都已綴滿了紅色的花，襯着柔嫩的綠葉，越顯得嬌豔與美麗。

每天的早晨，總有一個年近周甲的老太太，攜一個年幼的女孩子，從這精緻的住宅裏蹣跚地走出來，去坐在臨湖的石凳上，有時望望碧藍的湖水，有時看看莊前的桃花，那麼幽閒自在地。

「明霞，桃花已紅透了，你爸想來總快要回來了。」老太太在興奮的時候，常要對着女孩子說這樣的話。

偶然，送來一陣欸乃的櫓聲，老太太便會伸長了皮膚寬縐的頸項，用極度老花的眼光，去從遠處張望，直到船臨近的時候，就會向女孩子問：「明霞，你爸有沒有坐在這船裏？」可是事實終於沒有實現她的理想，祇有些縈洄的浪花，和水岸激發出極微的聲響，把她熱望的火焰，彷彿被冷水的灌溉，就即時熄滅了。

當日沉西山，華燈初上的時分，她纔扶着女孩子，搖擺着龍鍾的身軀，慢慢地走向住宅裏去。

午夜夢回的時候，老太太又要思念到久別的愛子，——她顧慮到身後的凄涼，瑩瑩的淚珠，便會像奔泉般地湧出來。

在雨天裏，她老是向着臨湖的窗口瞭望着沿湖的楊柳，那單調而凄怨的雨滴聲，更容易增加她思兒的心切，爲着要明瞭她的兒子有否還活在這世上，曾經在月前到橋頭的觀音廟裏去求了一張籤：「欲待骨肉聚，桃紅柳綠時。」一般人的猜詳，兒子就可以在桃紅柳綠的時候，回來的。

日子一天天的過去，沈家莊沿湖的楊柳，由嫩綠而轉成翠綠了，莊前的桃花，開始由枝杆上一片片的飛下，可是思念中的愛子，卻仍舊沒有歸來。

“清明上河圖”與一棒雪

凌霄漢閣談薈

錢大昕王弇州年譜，嘉靖三十四年，因楊忠愍案連獲罪。沈德符野獲編云，嚴分宜時，鄢懋卿胡宗憲趙文華各奉嚴意旨，蒐古玩，傳清明上河圖，宋張擇端畫，在故相王文恪家，托蘇州湯臣往圖之，湯以善裝璜知名，客嚴門下，亦與婁江王思質中丞往還，乃說王獻之，王時鎮薊門，屬蘇人黃彪摹一本應命，黃畫家高手，嚴以爲異寶，有姑中丞者直發其爲贋本，世蕃大慚怒，頓恨中丞，謂有意紿之，禍自此成。此與一棒雪劇本參對，則「一棒雪」杯原爲一圖，而劇中之湯勤，則爲湯臣；湯勤工裱背，湯臣善裝潢，其爲一人，毫無疑義。其人本在嚴門下，劇中則係移懷古鳥入嚴府，湯雖往還兩家，與聞其事，而據沈記則揭發贋本者似乎另是一人，劇中歸獄於湯，蓋一面有移成之忠藎，則於奸佞一面借湯寫足以相映襯，乃編劇的技術也。「一棒雪」亦實有此物，今遂東劉氏筆記曾親見之，玉質晶瑩，內有紛屑如雪，對日光照視尤美觀，係嚴府舊有，嚴父子籍沒後，由其家抄出，流落於外。劇本蓋合數事以組成，可謂煞費匠心矣。

若劇本多穢荒唐，因果報應，如此劇有人生寫實價値，殊不多覯。

（木刻）王迎曉作　供稿

藝林漫話

墨蝦

齊白石的國畫

·起潛·

齊白石先生，名璜，字瀕生，湖南湘潭人，爲人性伉爽，喜任俠，有古人風。對于國畫一道，具有深刻的研究，法國畫家克羅多曾說：「先生的作品精神，與近世的藝術思潮極爲吻合。」由此可知先生的作品的價値了。

先生對於國畫的描寫，無論是山水，人物，鳥獸，蟲魚，莫不精妙絕倫，尤善繪蝦蟹之屬，過去在孫福熙主編之藝風畫展中，曾見其「墨蝦」一幅；凡蝦之跳躍，走動，屈伸，各種神態，都能描寫逼肖。再說蝦的鬚和鉗看，也是充滿了奇勁的筆法，和蒼老的態度。至於用墨方面，濃淡均宜，在近代藝壇中，而能自成一格，因此博得許多愛好藝術者的景仰。

先生除繪畫以外，兼擅詞章，書法，金石；獨闢蹊徑，均有過人之處，確是中國近代不可多得的藝人，可惜他已於前幾年逝世，這是使我們感到何等的悵惘啊！

作家評論

再記沈從文

水成就了他的寫作

關於多產作家沈從文的寫作生涯，已有人在本刊記述，但覺得還未詳盡，現在再來補充一些：

他是湖南鳳凰縣人，祖父和父親都是度着軍人生活，因此，他在十二歲的時候，即受到軍事上的初步訓練，到十五歲時，就正式進軍隊裏去服務，後來隨軍出發，輾轉各地，接觸了許多不同的人物，度過了許多特殊的生活；這些，對於他文章的成就，更是有着不少的幫助。

在他的過去中，可說從沒有離開過水，六七歲就喜歡玩水，終日載沉載浮地在湖水裏游泳着。長大後很多的時間又消磨在各式各樣的船只上。他從浩蕩的流水明白了多少的人事，學會了多少的知識，他說：「作品中比較最滿意的，莫過於以水來作背景，描寫船上水邊人物的性格」。所以，我們在沈從文的作品中，可以讀到很多和水發生密切關係的記述。

他的夫人張兆和女士，是中國公學的學生。他倆的結合，也有一段佳話：原來當他在中公担任教授時，見到女生張女士非常美麗，便時常寫信去求愛，那知張女士已和人家訂過婚，非但不給予他一些安慰，反把信揭示出來。可是沈從文仍繼續不斷地向她追求，後來，張女士知道她的未婚夫另結新歡，心靈上受到極大的刺激，氣憤之下，才允許了他的要求，而成就了美滿的姻緣。

浪花

長篇創作

黃稻著

一

「靜雯，把態度放得緩和一些吧！既然是你表兄的事，何苦一定要幫着那個姑娘說話呢？請你告訴我，那個姑娘，到底是誰？我認識嗎？」

「你當然是認識的！」徐小姐翕開了小嘴，輕快地笑了：「洪先生！自己人應該幫着自己人說話，這難道是書本上的新理論嗎？我說你失敗的機會多於成功的機會，其主要關鍵也就繫於這個關係上；你爲什麼不肯理知一點呢，感情的衝動是會永遠陷你於失敗的境地的。」徐小姐退後了兩步，轉到洪素秋的身旁，用右手圈住了洪素秋的腰部，接着說下去：「我知道你這時的內心是在幻想些什麼，如果這個幻想便是希望，那末我可以決定你又是要失敗的。洪先生！說出來你恐怕不肯信任罷，我的表兄所單戀的那個姑娘，就是我，是站在你的身邊的徐靜雯！」

每根血管都澎湃起來了，洪素秋的臉部炙得十分赤熱，顫抖地說：

「眞的是你？」

「誰要哄你！」

「我不能相信你的話！」

天柱接了上來：「我所指的對象確實是靜雯，洪先生，你說可以替我解決？你說可以有助於我？那末，現在，請你發揮意見吧！」

「眞的需要我發表意見？」

洪素秋痛苦地迸出了這句話，視線頹喪似的垂到地上，釘住了自己那雙面頻頻移動的皮鞋。鞋是最新式的黑色英製漆皮，平時在敷了油擦亮之後，確實是光閃閃地像一面鏡子的，然而這時，因爲煤屑路上的飛沙底粘染，鞋尖的那塊皮面早已失去明亮作用。她不惜將自己的心愛的綢質手帕，細心拭去鞋尖那層薄薄的灰塵，她企圖在鞋尖的小小光圈裏找尋一些什麼呢。她呆視着，眸子（三）（十）（五）

失眠

·玉潔·

雨瀟瀟地在下着，偶爾衝動着玻璃窗，發生一陣嚓嚓的聲響。呼呼的風聲，在這寂寥底深夜，正如一隻受傷野狼的哀號。

室內像死般的沉靜，除了這偶然透進來的淅瀝雨聲外，一切都是凄清，沉寂，啊！這是一個初春的雨夜。

時間已入午夜，可是仍如白天一樣的清醒，翻來覆去總睡不成，頭腦脹得快要破裂似的，「又要失眠了」我想。失眠，似乎已成了我近來的習慣，在這失眠狀態中，許多過去的事情，都映佈在我底腦裏，直到再不能想下去的時候，才閉着眼等候天亮。

今夜，我不敢再想下去，因爲事實確是太可怕了，這簡直不會令人相信，眞的，信裏說，愷宇嘉都失蹤了。失蹤，是做了天涯的流浪者，是成了異鄉的飄泊人，是成了牢獄中的囚犯，或是……我不能再想下去。

在數年前一個同樣雨綿綿底春夜，我們同在一個自修室中，讀着各人所喜歡的書，談着各樣趣味的話，天眞活潑的情緒，浮現於每個人的臉上，每個人都有着奮勇熱烈的心，向着光明大道進行，可是僅僅的數年中，愷做了一個勢利人的俘虜，嘉是成爲十足的現實的商人，懦怯的我，抵不住環境與另一種勢力的壓迫，離開了這一羣，終於到了這和平的首都，現在，最可怕的一幕來了，失蹤，也許會永遠離開這人世間了。

又是一陣大風，窗門搖撼得嘩嘩作響；但雨是小了，空際佈滿着烏雲，大地仍籠罩在黑暗中。

愁緒像浪潮似的襲來，我失却了主宰自身的能力，更無法擺脫這一切的愁思，我覺得自身太枯弱了。一向樂觀的我，爲什麼變得這樣灰暗，難道我還在徬徨的苦悶中嗎？

在凄風苦雨的春夜，什麼都成了憤恨的對象，我詛咒這凄風，我詛咒這苦雨。

蘭芷城

韋荷

三．琳姑母饗佳賓佳賓不至

琳姑母舉杯勸酒，皆辭不能飲，獨洲生曰：「下能飲者勸之飲，能飲者不勸之飲」。琳姑母曰：「我不知何人能飲也？今以勸酒之任責汝」。淑生曰：「能飲者我耳」。舉杯一飲而盡。洲生曰：「勿貪飲，汝父故不善善飲」。閨座父笑。琳姑母曰：「此則有詞以名之矣，曰强爺娘勝祖宗」。閨座又笑。幼琳笑最甚，洲生强灌以酒，幼琳怒，失手，盈杯之酒傾於蘭芝之衣，蘭芝驚呼。

王夫人恐蘭芝作愠色，亟笑曰：「此乃甚關係，酒也非油也，乾則不見痕跡。」蘭芝起立，以手帕拭衣，凡數拭，衣上之酒，滲於手帕，爲苦笑曰：「我衣素不飲酒，二哥與小妹妹，乃欲强之飲，其事殊奇特。」洲生曰：「非吾儕欲强之飲，汝衣常諳我欲飲也。」琳姑母目洲生，洲生不之覺，且以耳就蘭芝之襟，似欲聆取襟作何語，蘭芝曰：「母試視之，二哥此狀，乃類輕薄子所爲。」張氏又張其櫻口笑而語王夫人曰：「命愛居蘇垣久，不知海上新流行之交際法，洲生所施於命愛者，滬諺名之曰熱絡。實則縱不親爲熱絡而親爲輕薄，中表兄妹也，其始出於一祖，輕薄之，亦何妨。」洲生聞張家伯母訓以非義，如虎生翼，俟蘭之離座，卽奪蘭之座而坐之，笑曰：「張家伯母言熱絡，蘭妹之座似猶有熱氣者然，熱氣上騰而沁入我骨髓矣」。幼琳叱蘭芝之手，使坐於洲生之座，曰：「見怪不怪，其怪自敗。」（三四）

補爾多壽

補血强壯　延年益壽

（主治症）心身之疲勞衰弱　精力之虧損不足　神經衰弱　月經不調　肺病腺病　產前產後之衰弱　病中病後之虛弱

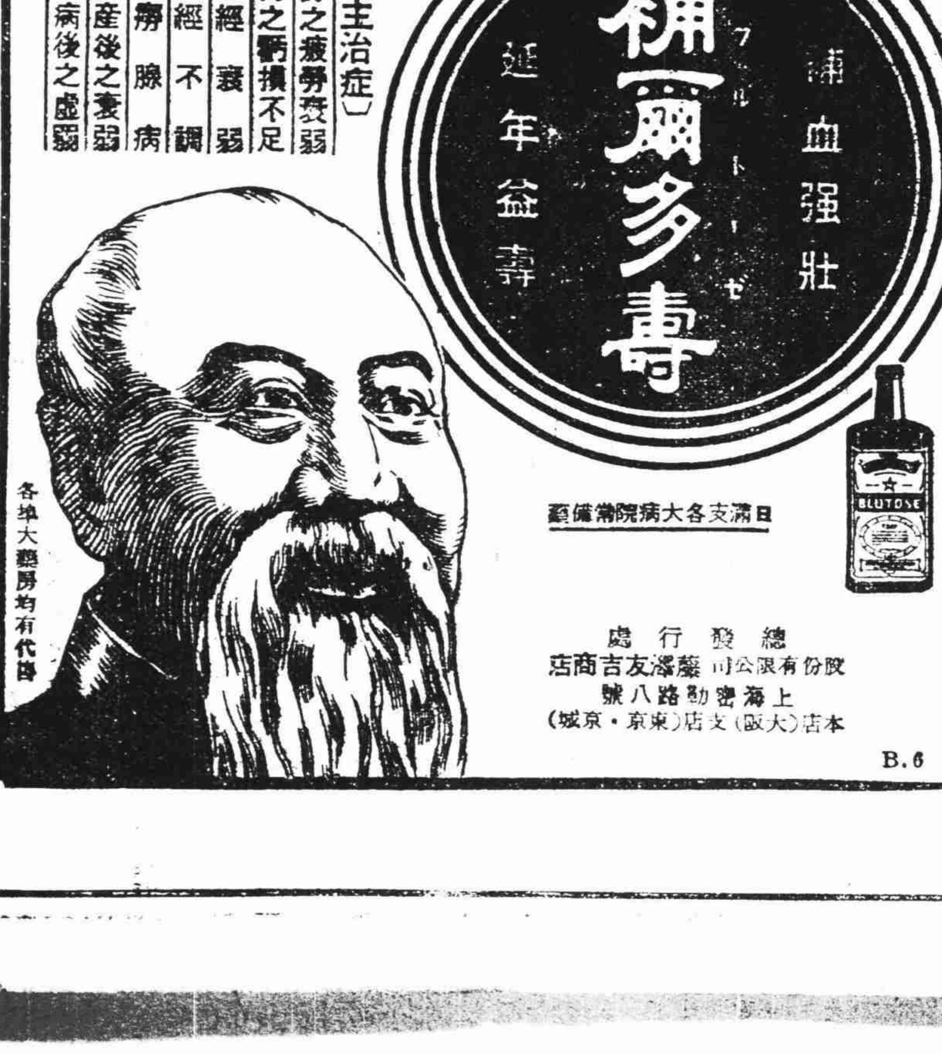

日滿支各大病院常備藥

總發行處　股份有限公司　藤澤友吉商店　上海密勒路八號　本店（大阪）支店（東京·京城）

各埠大藥房均有代售

B.6

中耳炎　得妙賴此　三十分鐘　確見卓効　粉抹毫療劑

政治經濟文化綜合雜誌　新東方　第三卷第四期　四月號　業已出版

要目

國府還都紀念特輯：第一個年頭的收穫（社論）　國民政府還都一年……汪兆銘　東亞存亡問題……林柏生　還都一年來之中央大學……樊仲雲　慶祝還都初週紀念聲中的兒童節……戴英夫　中國的處境……胡蘭成　從中日調整邦交到東亞聯盟……汪曼雲　國府還都週年獻辭……周學昌　國存還都一週年來的回顧……鍾仰山　還都一週紀念感想……金雄白　一年來之首都警政……蘇成德　我們對於政府之期望……詩山

短評：做得要澈底……梁木　拿出良心來……莞翁　調驗公務員吸毒……黎媚

英德戰爭：德國攻英作戰之研究……黃征夫　未可預卜的英國命運……鐵錚

巴爾幹：烽火中的希臘……唐公木　風雨飄搖的南斯拉夫……李澀市

太平洋：美國海軍之全貌　美國海軍備戰措置　美國海軍的對日海上作戰　爪哇防務……陳光　陳士銘　汪吉人　樹人

譯風：神秘莫測的格姆林宮……余君　廢紙與戰爭……余卿央

雜俎：國共摩擦的眞相……胡碩美　十九世紀英國歷史小說家司各德……許星市

漫畫與漫話：文學家……可兒　春上柳梢頭……苦漢　夜之街頭……胡化

【各地風光】常熟經緯線……汪倩子

文藝：文藝原質論……伍一蚌　暗驛中的寂寞（創作）……潘中一　祭彭澤令（散文）……東野平　變國者（歷史小品）……鳳掄　（歷史小品）……曹櫻子　細目繁多　不及備載

南京新東方社發行

總經售處　南京　中央書報發行所及各埠分所代售

分銷處　南京　三通書局及各埠分局代售

本外埠各大書店均有代售

零售每冊五角　預定全年五元　半年二元七角

本社啓事

本社出版新東方雜誌以來頗荷各界推許茲爲更謀優待讀者起見凡在本年六月底以前向本社直接訂閱全年一份者贈送文藝叢書「虹之夢」一冊

直接訂閱處：南京新東方社　南京江蘇路二十三號

郵匯不通處郵票代洋十足通用惟以二角者爲限

三十年三月三十一日

六國飯店

照　犧牲品　萬幀贈送

各種明星簽照片一元贈廿八張　四寸原底美麗女性照片一元贈八張　寄費二成　來信務祈掛號●尙有其他各種豔藝照片函詢即復　「本行歷史悠久全滬照片巨擘實是求事」　上海梅白格路三百弄三號　殷美商行